



**MORELOS**  
2018 - 2024



**MORELOS**  
ANFITRIÓN DEL MUNDO  
Gobierno del Estado  
2018-2024

# CUENTA PÚBLICA CONSOLIDADA

## CUARTO TRIMESTRE 2020

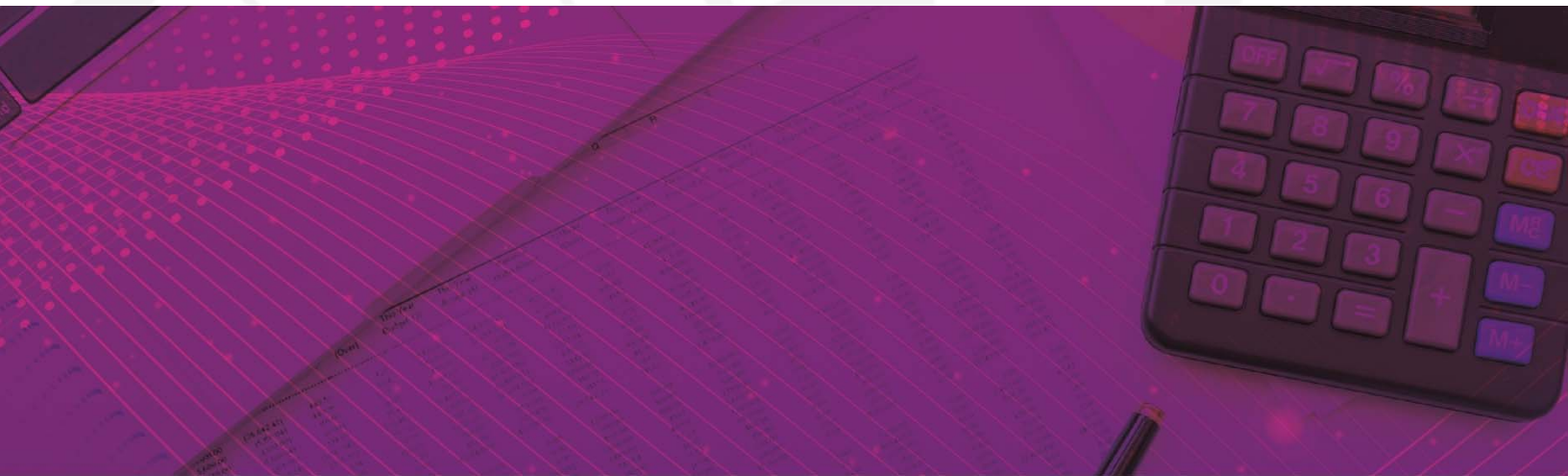

RESULTADOS GENERALES / TOMO 1



# MORELOS

2018 - 2024

## RESULTADOS GENERALES





**MORELOS**  
2018 - 2024



# Introducción

CUENTA PÚBLICA CONSOLIDADA  
RESULTADOS GENERALES  
ENERO - DICIEMBRE

2020

---

## INTRODUCCIÓN

Los Estados Financieros presentados en este documento, están elaborados con la finalidad de proveer información acerca de la situación financiera y los resultados de la Gestión sobre el ejercicio de la Ley de Ingresos y del Presupuesto de Egresos del Gobierno del Estado de Morelos a los principales usuarios de la misma, al Congreso y a la ciudadanía en general.

Se presenta esta información con el objetivo de revelar el contexto y los aspectos económico-financieros más relevantes que influyeron en las decisiones del periodo que se informa. Además, es necesaria para mostrar los resultados de la gestión económica, presupuestaria y fiscal, así como la situación patrimonial del Estado, todo ello con la estructura, oportunidad y periodicidad que la ley establece.

En apego al periodo contable referente a la Contabilidad Gubernamental, el ejercicio fiscal comprende del 1° de enero al 31 de diciembre, lo cual está directamente relacionado con la ejecución de la Ley de Ingresos y el ejercicio del Presupuesto de Egresos.

Los Estados Contables de la presente Cuenta Pública del cuarto trimestre del ejercicio fiscal 2020, se elaboraron en apego a los criterios Establecidos en la Ley General de Contabilidad

---

---

Gubernamental (LGCG), Ley de Disciplina Financiera de las Entidades Federativas y los Municipios (LDF), así como a lo establecido en las Normas Contables y Lineamientos para la emisión de Estados Financieros, emitidos por el órgano de coordinación para la Armonización de la Contabilidad Gubernamental, en este caso el Consejo Nacional de Armonización Contable (CONAC).

Asimismo, en la preparación de la Información Financiera, se observó la aplicación de los postulados contenidos en el acuerdo por el que se emiten los Postulados Básicos de Contabilidad Gubernamental, que son:

- a. Sustancia Económica.
  - b. Entes Públicos.
  - c. Existencia Permanente.
  - d. Revelación Suficiente.
  - e. Importancia Relativa.
  - f. Registro e Integración Presupuestaria.
  - g. Consolidación de la Información Financiera.
  - h. Devengo Contable.
  - i. Valuación.
  - j. Dualidad Económica y;
  - k. Consistencia.
-



**MORELOS**  
2018 - 2024



# Índice

## *Resultados Generales:*

➤ Ingresos Presupuestarios.	1
➤ Gastos Presupuestarios.	17
➤ Postura Fiscal.	29
➤ Deuda Pública.	33





**MORELOS**  
2018 - 2024



# Ingresos Presupuestarios

CUENTA PÚBLICA CONSOLIDADA  
RESULTADOS GENERALES  
ENERO - DICIEMBRE

2020





## INGRESOS PRESUPUESTARIOS

Al cierre del cuarto trimestre del ejercicio fiscal 2020, se recaudaron ingresos totales por la cantidad de 30 mil 526 millones 835 mil 277 pesos, de los cuales 664 millones 512 mil 838 pesos corresponden a Impuestos, 47 millones 422 mil 780 pesos a Contribuciones de Mejoras, 832 millones 409 mil 840 pesos a Derechos, 832 millones 409 mil 840 pesos a Derechos, 55 millones 242 mil 685 pesos a Productos, 17 millones 225 mil 156 pesos a Aprovechamientos, 67 millones 755 mil 194 pesos a Ingresos por Venta de Bienes y Prestación de Servicios, 11 mil 753 millones 717 mil 513 pesos a Participaciones, 365 millones 55 mil 273 pesos corresponden a Incentivos Derivados de la Colaboración Fiscal, 13 mil 388 millones 354 mil 61 pesos a Aportaciones y 3 mil 335 millones 139 mil 937 pesos a Convenios. En la gráfica 1 siguiente, se muestra la distribución porcentual de la recaudación de los ingresos durante el periodo enero - diciembre del ejercicio fiscal 2020.

INGRESOS TOTALES  
DEL 1° DE ENERO AL 31 DE DICIEMBRE DE 2020  
(PESOS)

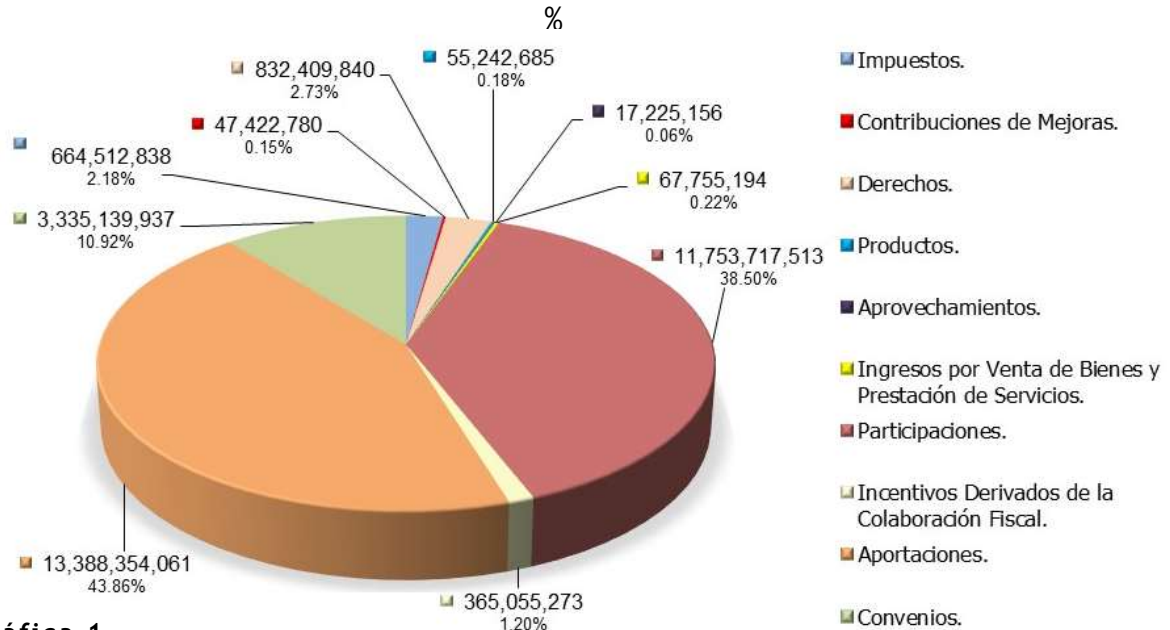

Gráfica 1.



---

## IMPUESTOS

En el *Rubro* de Impuestos, el concepto más representativo es el Impuesto sobre Nóminas y Asimilables, del cual se obtuvieron ingresos por un total de 602 millones 877 mil 98 pesos, estando en segundo lugar el Impuesto sobre la Producción, el Consumo y las Transacciones con un importe total de 51 millones 891 mil 493 pesos. En la gráfica 2 se muestra la distribución porcentual del rubro de Impuestos desagregado, correspondiente al periodo enero - diciembre de 2020.

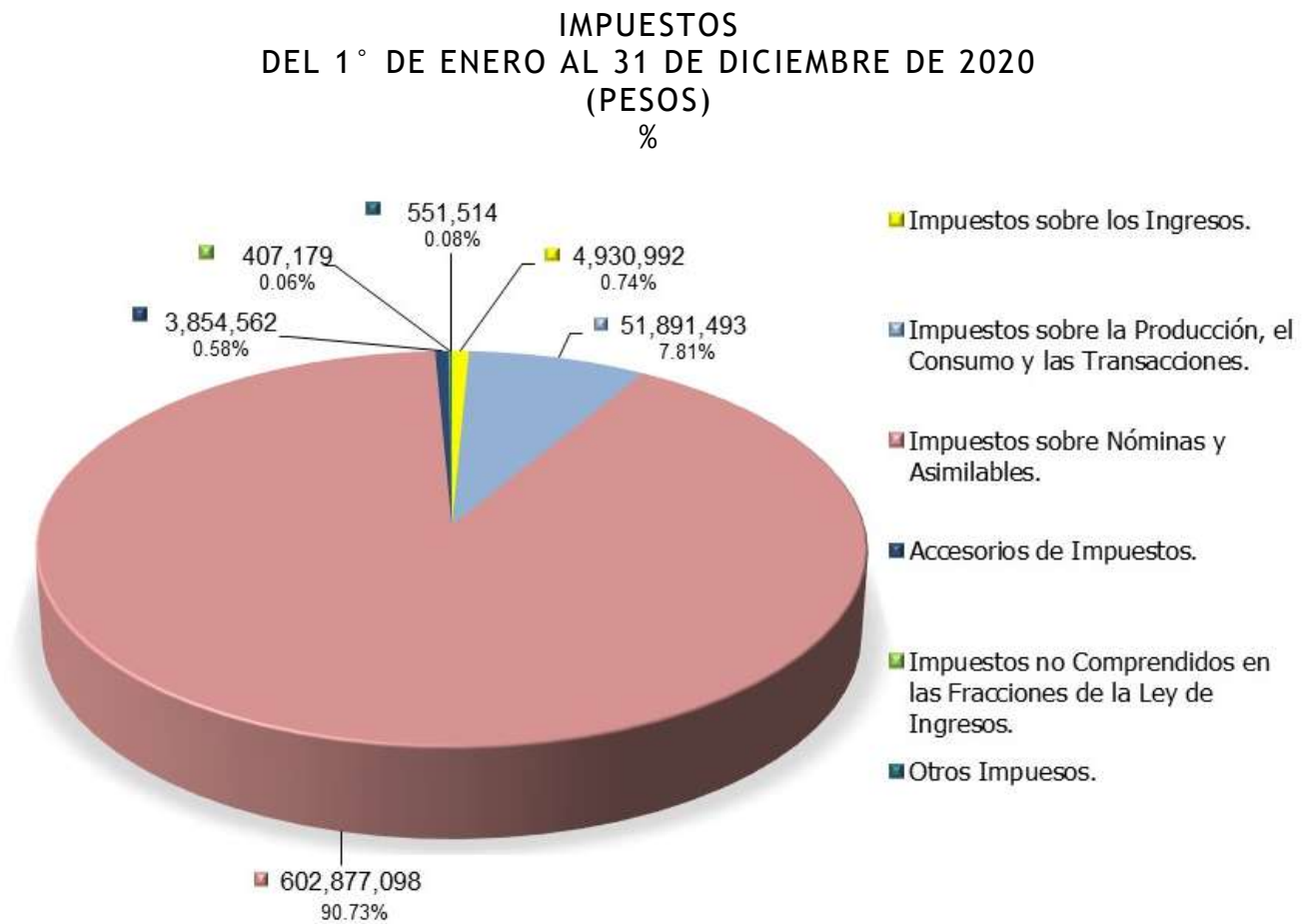

Gráfica 2.



---

## DERECHOS

Por otra parte, dentro del Clasificador por Rubro de Ingresos se encuentra lo correspondiente al *Rubro* de Derechos, cuya recaudación asciende a 832 millones 409 mil 840 pesos de los cuales, 813 millones 414 mil 986 pesos corresponden a Derechos por Prestación de Servicios, equivalentes a poco más del 97 por ciento del total registrado en este rubro. La gráfica 3, muestra la distribución total.

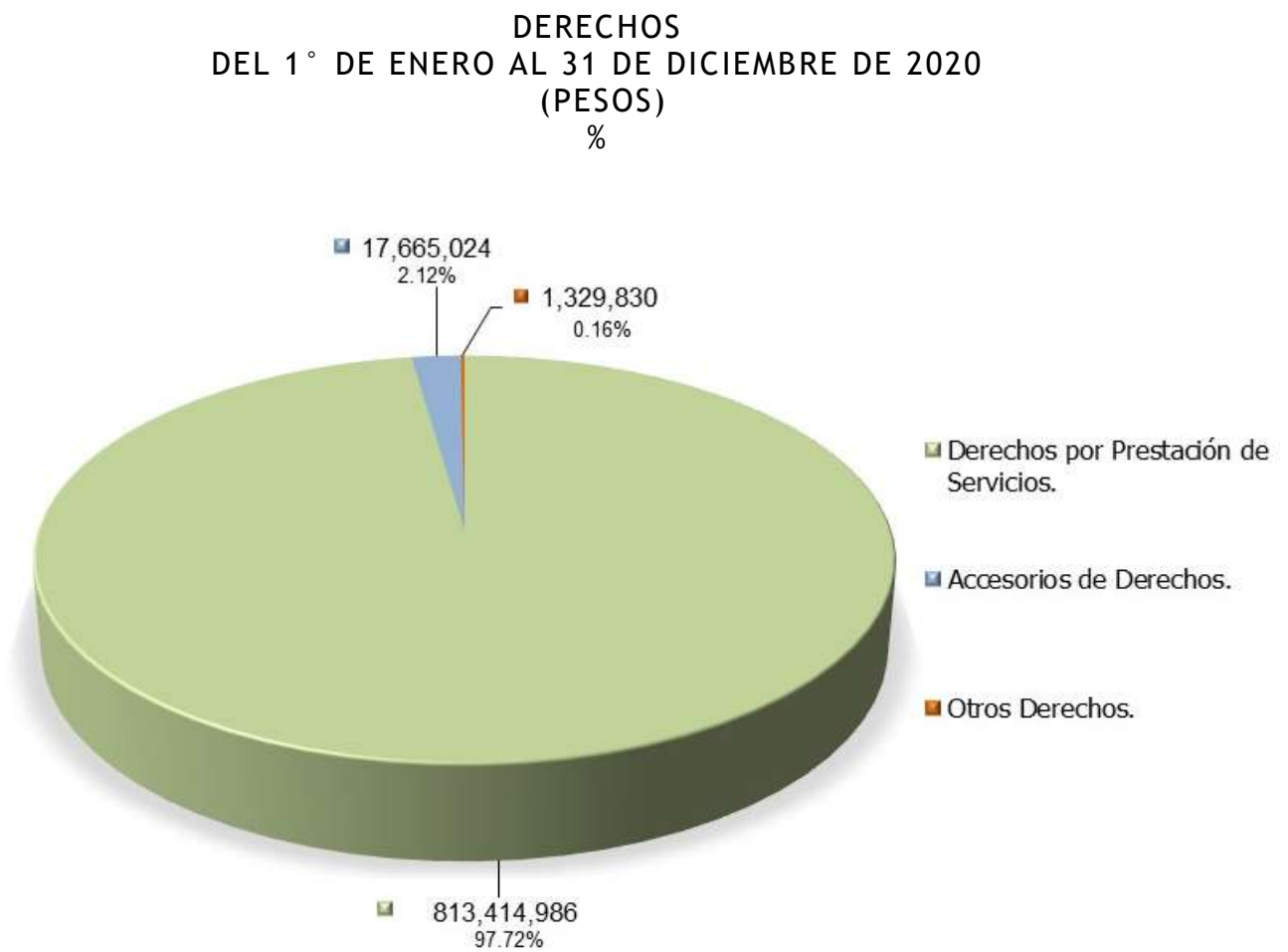

Gráfica 3.



---

## APROVECHAMIENTOS

En el rubro de Aprovechamientos, el concepto más representativo es el de Otros Aprovechamientos, del cual se obtuvieron ingresos por un total de 9 millones 388 mil 902 pesos, estando en segundo lugar el concepto de Indemnizaciones con un importe total de 3 millones 756 mil 693 pesos. En la gráfica 4 se muestra la distribución porcentual para este rubro dentro del periodo enero - diciembre del ejercicio fiscal 2020.

APROVECHAMIENTOS  
DEL 1° DE ENERO AL 31 DE DICIEMBRE DE 2020  
(PESOS)  
%

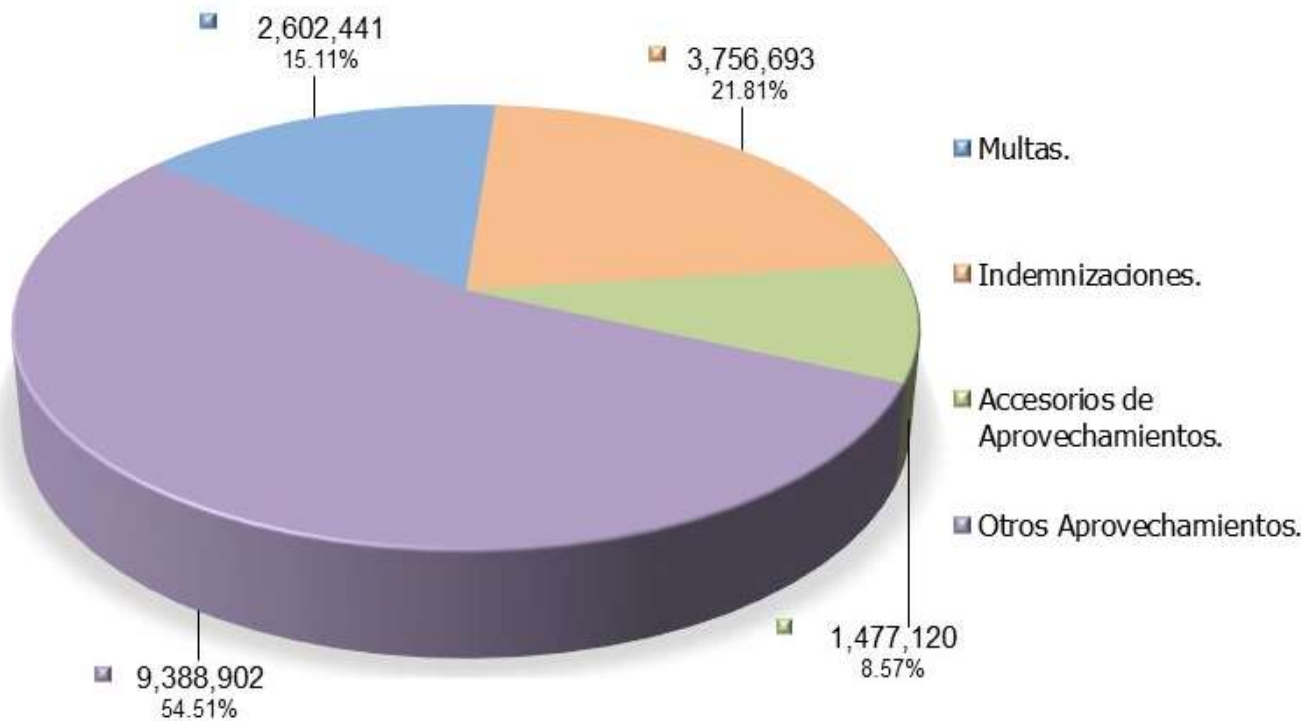

Gráfica 4.





---

## **PARTICIPACIONES**

Al cierre del cuarto trimestre del ejercicio fiscal 2020, se recibieron recursos por parte de la Federación dentro del *Tipo*: Participaciones, por un total de 11 mil 753 millones 717 mil 513 pesos, de los cuales, poco más del 73 por ciento corresponde al Fondo General de Participaciones con 8 mil 602 millones 939 mil 896 pesos. En la siguiente gráfica 5 se puede apreciar su distribución.

**PARTICIPACIONES  
DEL 1° DE ENERO AL 31 DE DICIEMBRE DE 2020  
(PESOS)  
%**

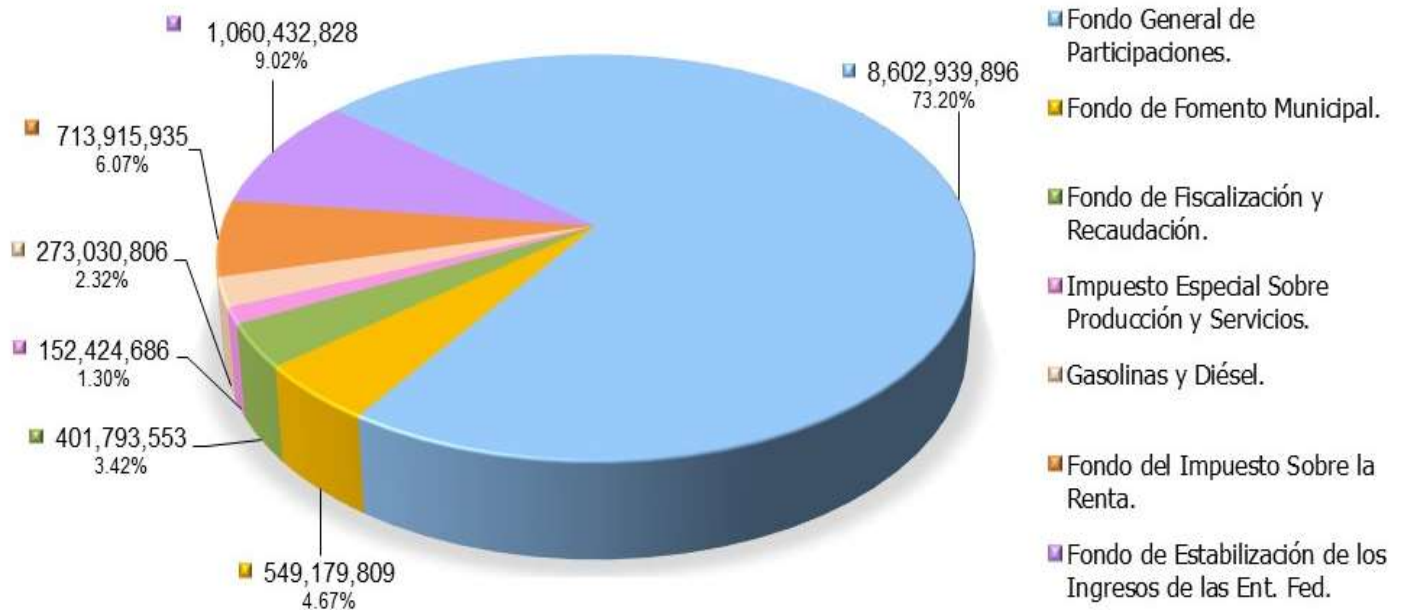

**Gráfica 5.**



---

## INCENTIVOS DERIVADOS DE LA COLABORACIÓN FISCAL

Dentro de este *Tipo*, se recaudó la cantidad de 365 millones 55 mil 273 pesos, de los cuales el mayor porcentaje se localiza en la *Clase*: Otros Incentivos Económicos con 229 millones 192 mil 101 pesos, que representan poco más del 62 por ciento de este. En la gráfica 6 se muestra su desagregación.

INCENTIVOS DERIVADOS DE LA COLABORACIÓN FISCAL  
DEL 1° DE ENERO AL 31 DE DICIEMBRE DE 2020  
(PESOS)  
%

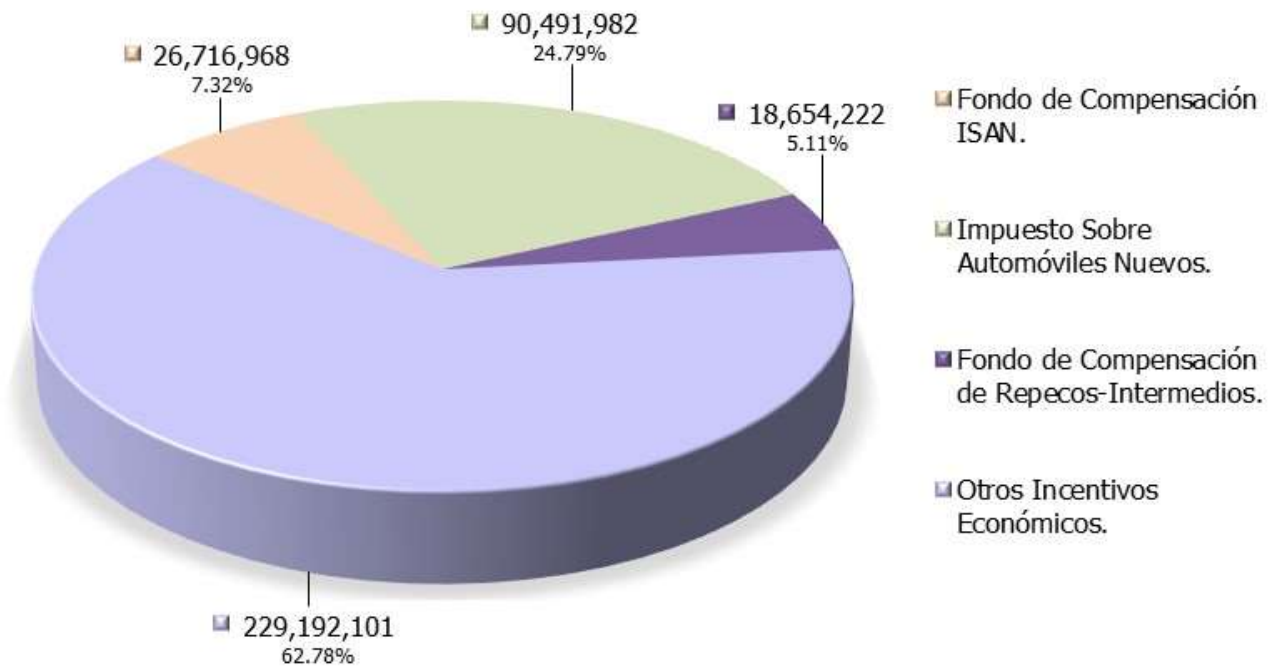

Gráfica 6.



## APORTACIONES

Al cierre del cuarto trimestre del ejercicio fiscal 2020, se recaudaron 13 mil 388 millones 354 mil 61 pesos, los cuales representan cerca del 44 por ciento del Ingreso Total Recaudado. El mayor porcentaje de este, se localiza en el Fondo de Aportaciones para la Nómina Educativa y Gasto Operativo con 7 mil 602 millones 51 mil 370 pesos. En la siguiente gráfica 7, se muestra el detalle del *Tipo*: Aportaciones.

APORTACIONES  
DEL 1° DE ENERO AL 31 DE DICIEMBRE DE 2020  
(PESOS)  
%

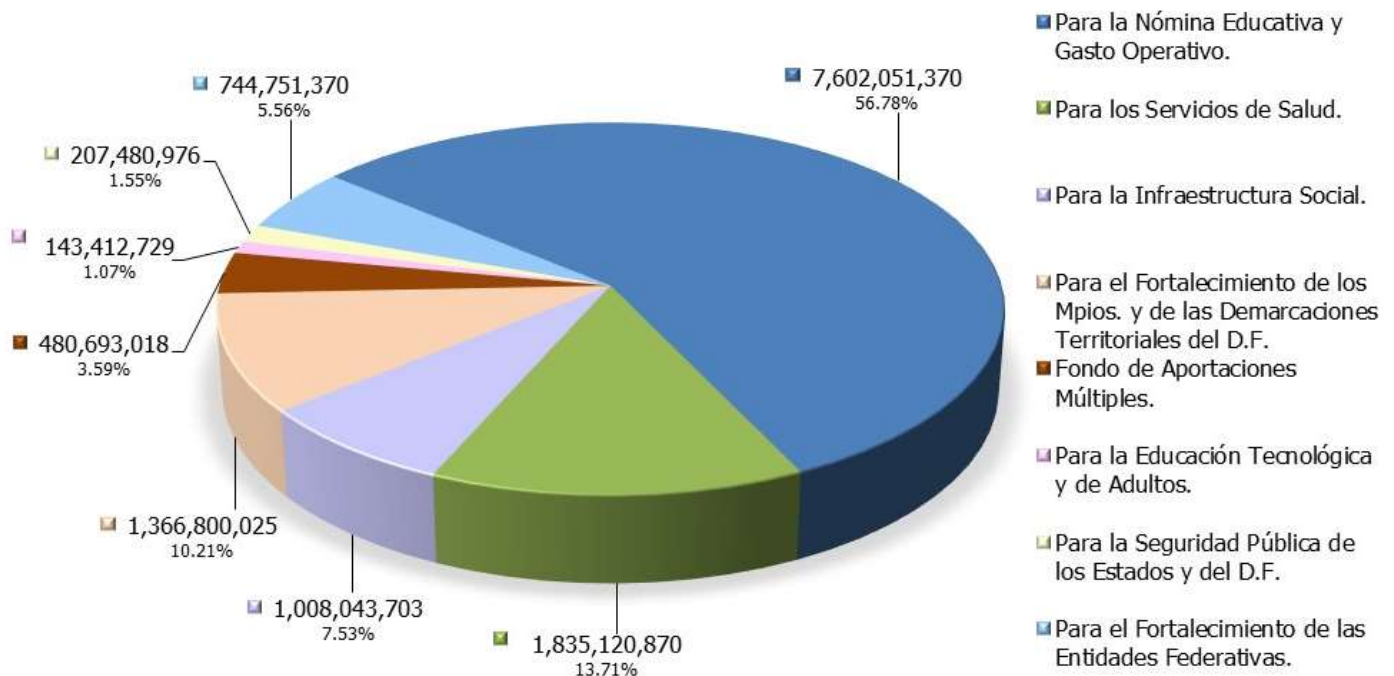

Gráfica 7.





**MORELOS**  
2018 - 2024



# Gastos Presupuestarios

CUENTA PÚBLICA CONSOLIDADA  
RESULTADOS GENERALES  
ENERO - DICIEMBRE

2020





---

## GASTOS PRESUPUESTARIOS

Referente al ejercicio del Presupuesto de Egresos, al cierre del cuarto trimestre del ejercicio fiscal 2020, se ha pagado la cantidad de 29 mil 516 millones 747 mil 701 pesos, cifra que se refleja en las diversas clasificaciones del Gasto. Una de ellas es la Clasificación por Objeto del Gasto, dentro de la cual destaca el capítulo de Transferencias, Asignaciones, Subsidios y Otras Ayudas con un poco más del 70 por ciento de la cifra referida. La distribución se muestra en la gráfica 8.

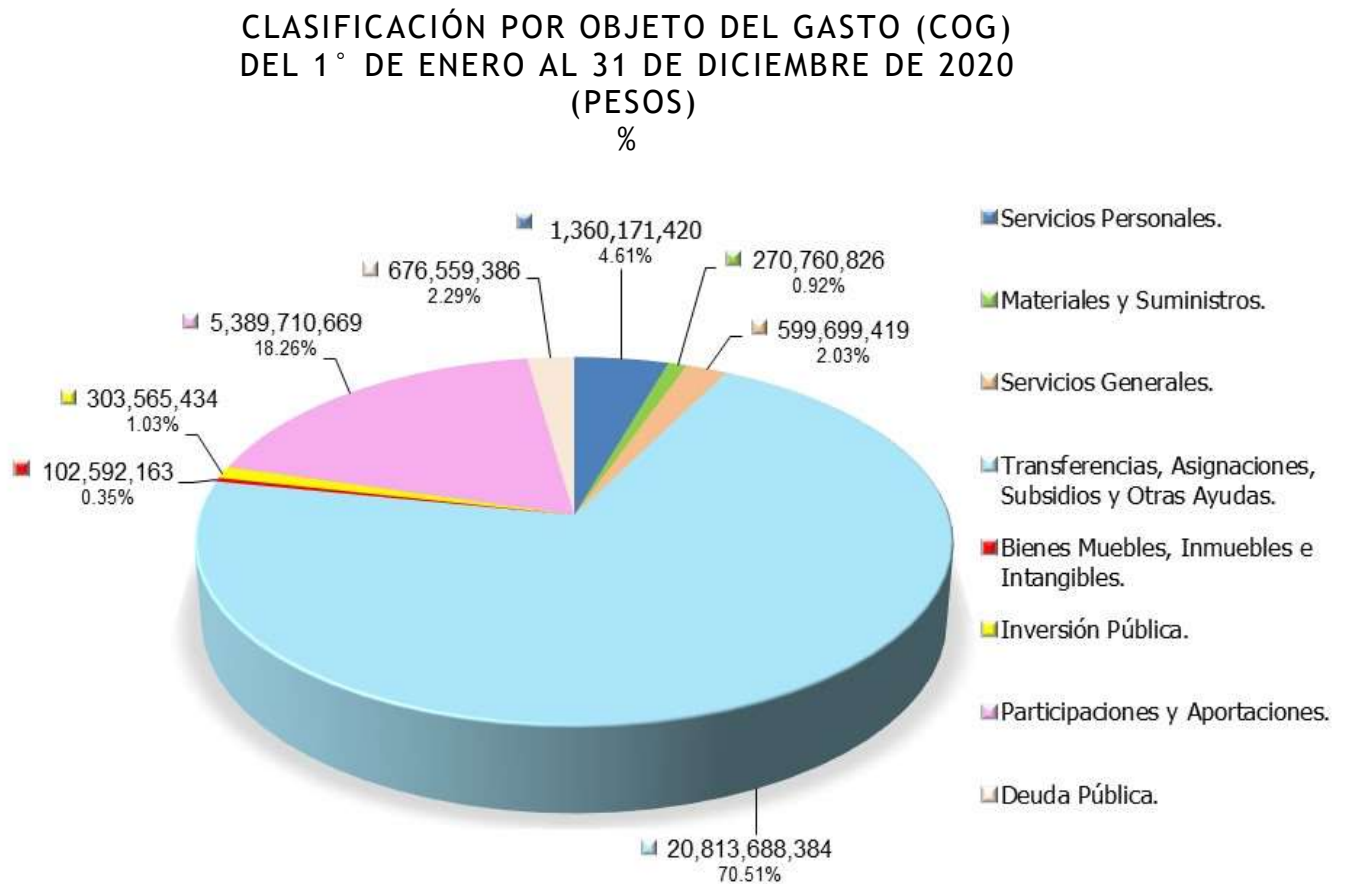

Gráfica 8.



## GASTO POR DEPENDENCIA (PODER EJECUTIVO)

En el gasto por dependencia del Poder Ejecutivo, destaca la Comisión Estatal de Seguridad Pública con 1 mil 153 millones 597 mil 829 pesos, seguida por la Secretaría de Hacienda con 1 mil 31 millones 49 mil 689 pesos. La siguiente gráfica 9, muestra el gasto por dependencia del Poder Ejecutivo en el periodo enero - diciembre del ejercicio fiscal 2020.

GASTO POR DEPENDENCIA (PODER EJECUTIVO)  
DEL 1° DE ENERO AL 31 DE DICIEMBRE DE 2020  
(PESOS)

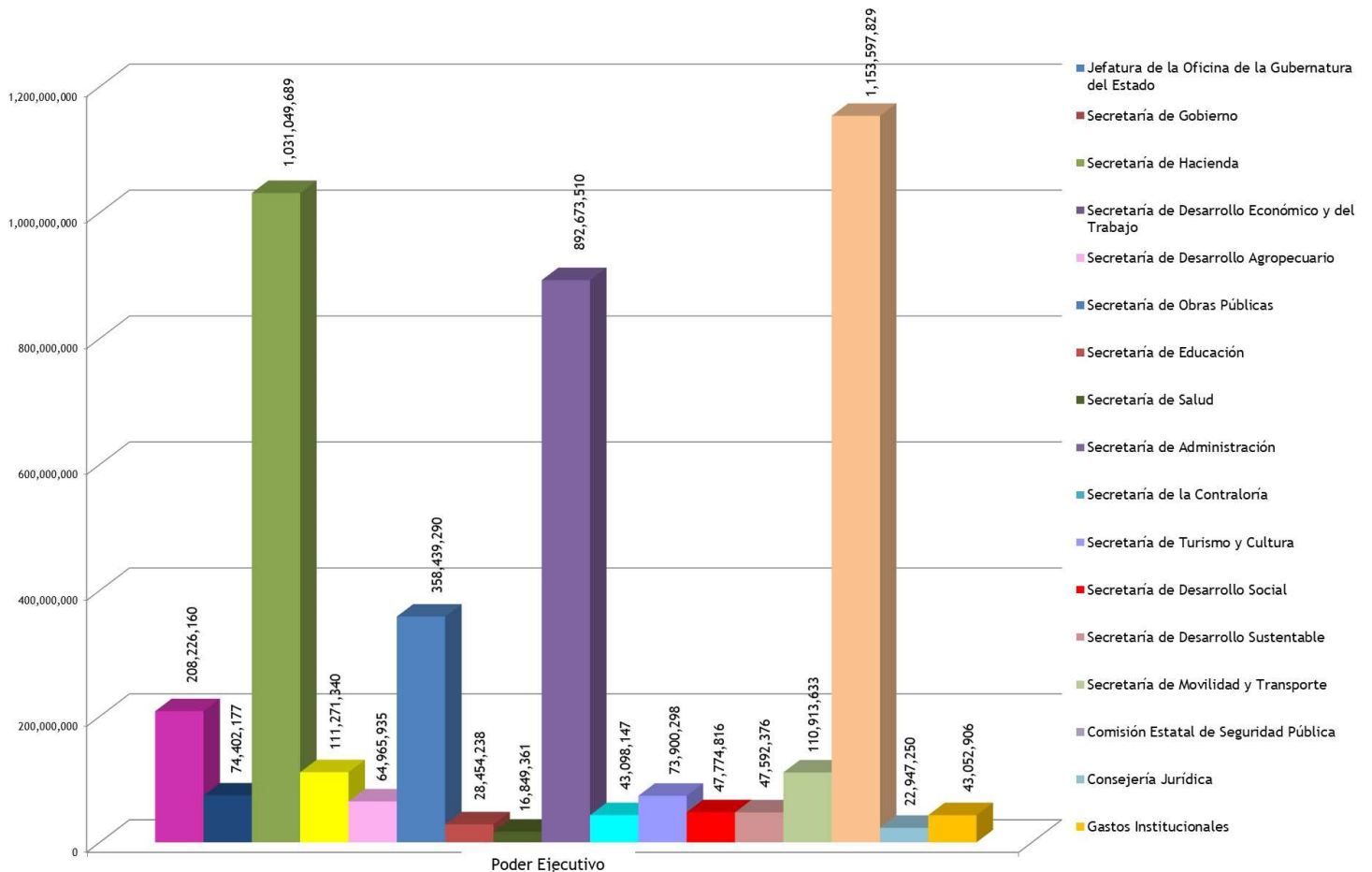

Gráfica 9.



## CLASIFICACIÓN ADMINISTRATIVA

En lo que corresponde a esta Clasificación del Gasto, destacan las transferencias realizadas a las Entidades Paraestatales y Fideicomisos No Empresariales y No Financieros que ascienden a 15 mil 635 millones 874 mil 470 pesos, cifra que equivale aproximadamente al 53 por ciento del total del gasto. Así como lo correspondiente a los Municipios con 5 mil 392 millones 129 mil 875 pesos que representan poco más del 18 por ciento del total. La siguiente gráfica 10, muestra su distribución.

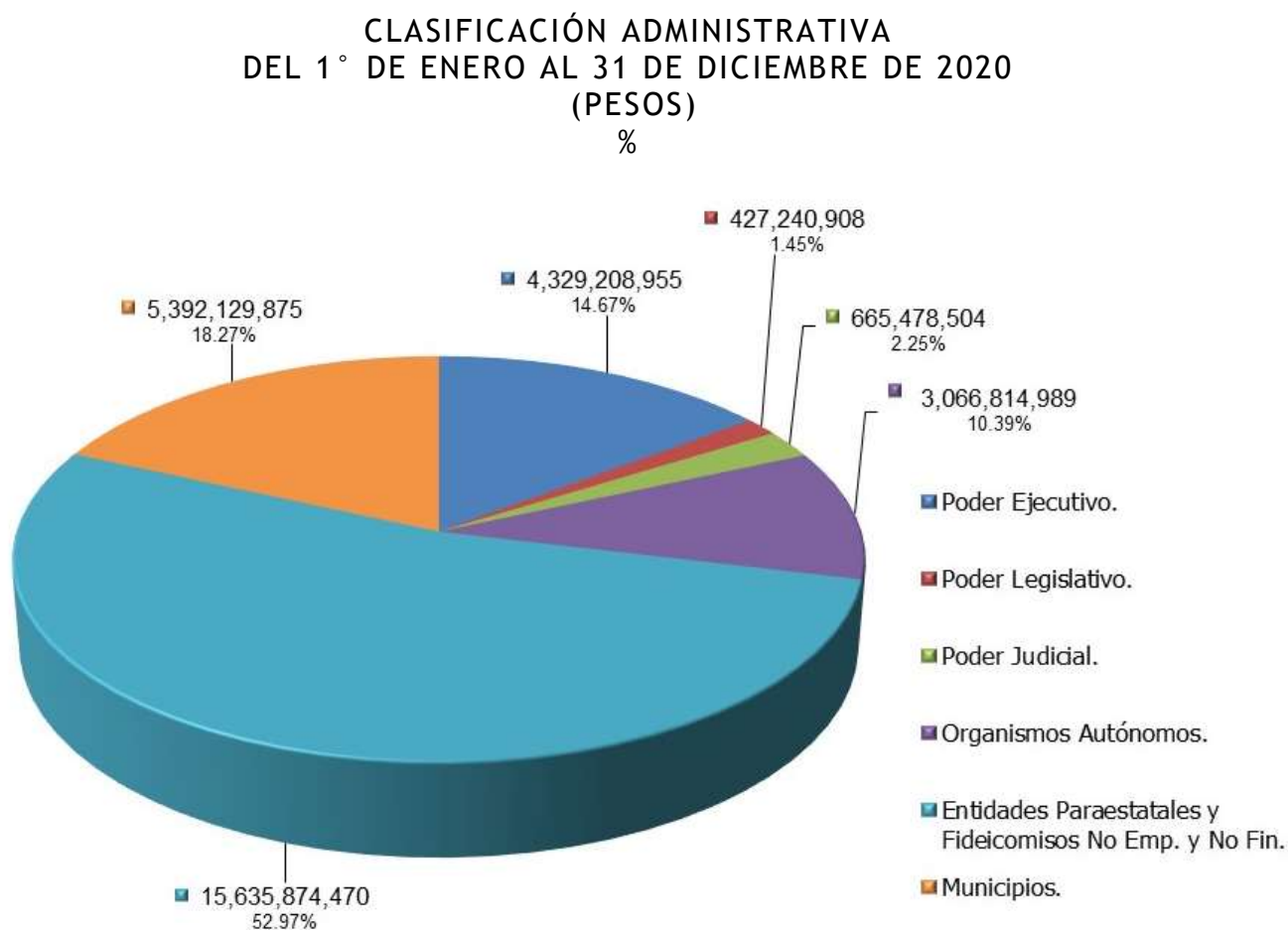

Gráfica 10.



---

## CLASIFICACIÓN FUNCIONAL (FINALIDAD Y FUNCIÓN)

Esta clasificación se integra con cuatro *Finalidades*: *Gobierno*, *Desarrollo Social*, *Desarrollo Económico* y *Otras No Clasificadas en Funciones Anteriores*, siendo la finalidad de Desarrollo Social, la más representativa con 12 mil 120 millones 308 mil 661 pesos, equivalentes aproximadamente al 41 por ciento del total. En la gráfica 11 se aprecia el total y porcentaje de cada una de ellas.

CLASIFICACIÓN FUNCIONAL (FINALIDAD Y FUNCIÓN)  
DEL 1° DE ENERO AL 31 DE DICIEMBRE DE 2020  
(PESOS)  
%

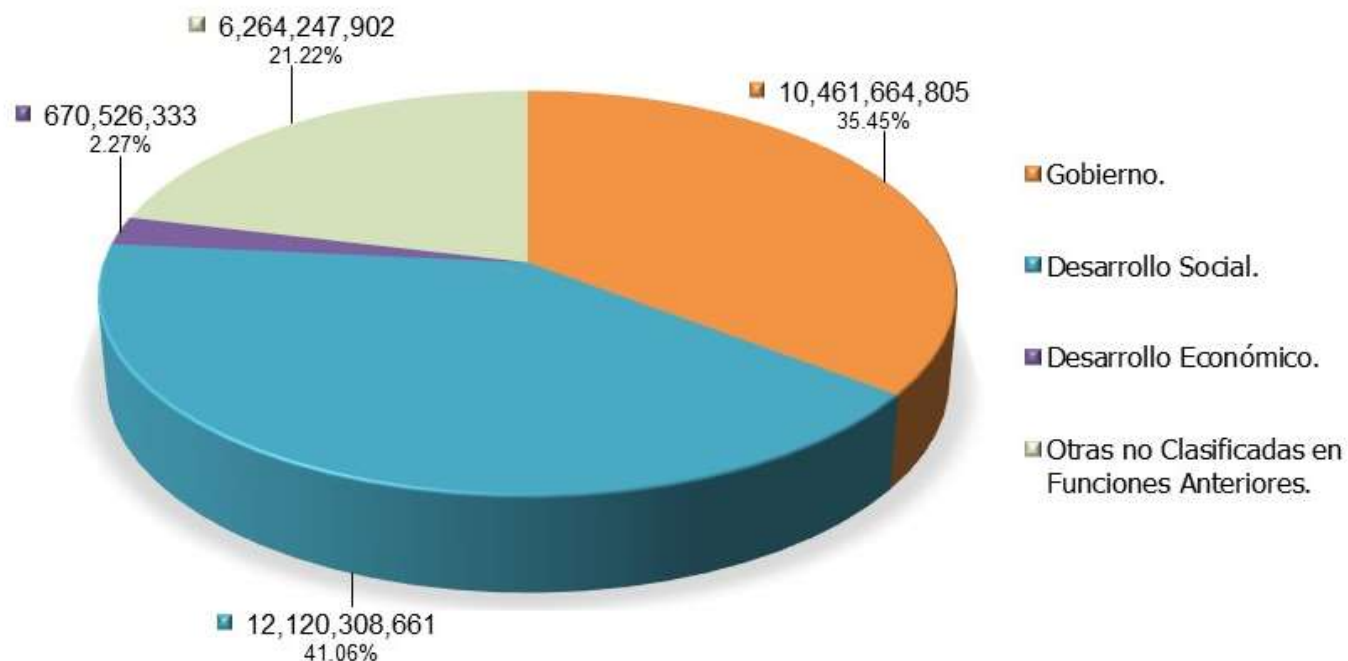

Gráfica 11.





---

## CLASIFICACIÓN ECONÓMICA (POR TIPO DE GASTO)

En esta clasificación, se muestran los siguientes *Tipos de Gasto*: *Gasto Corriente*, *Gasto de Capital*, *Amortización de la Deuda y Disminución de Pasivos*, *Pensiones y Jubilaciones* y lo correspondiente a las *Participaciones*, siendo el primero el más destacado al representar cerca del 83 por ciento del total. La siguiente gráfica 12, muestra la distribución de la Clasificación Económica (por Tipo de Gasto) con cifras al cierre del cuarto trimestre del ejercicio fiscal 2020.

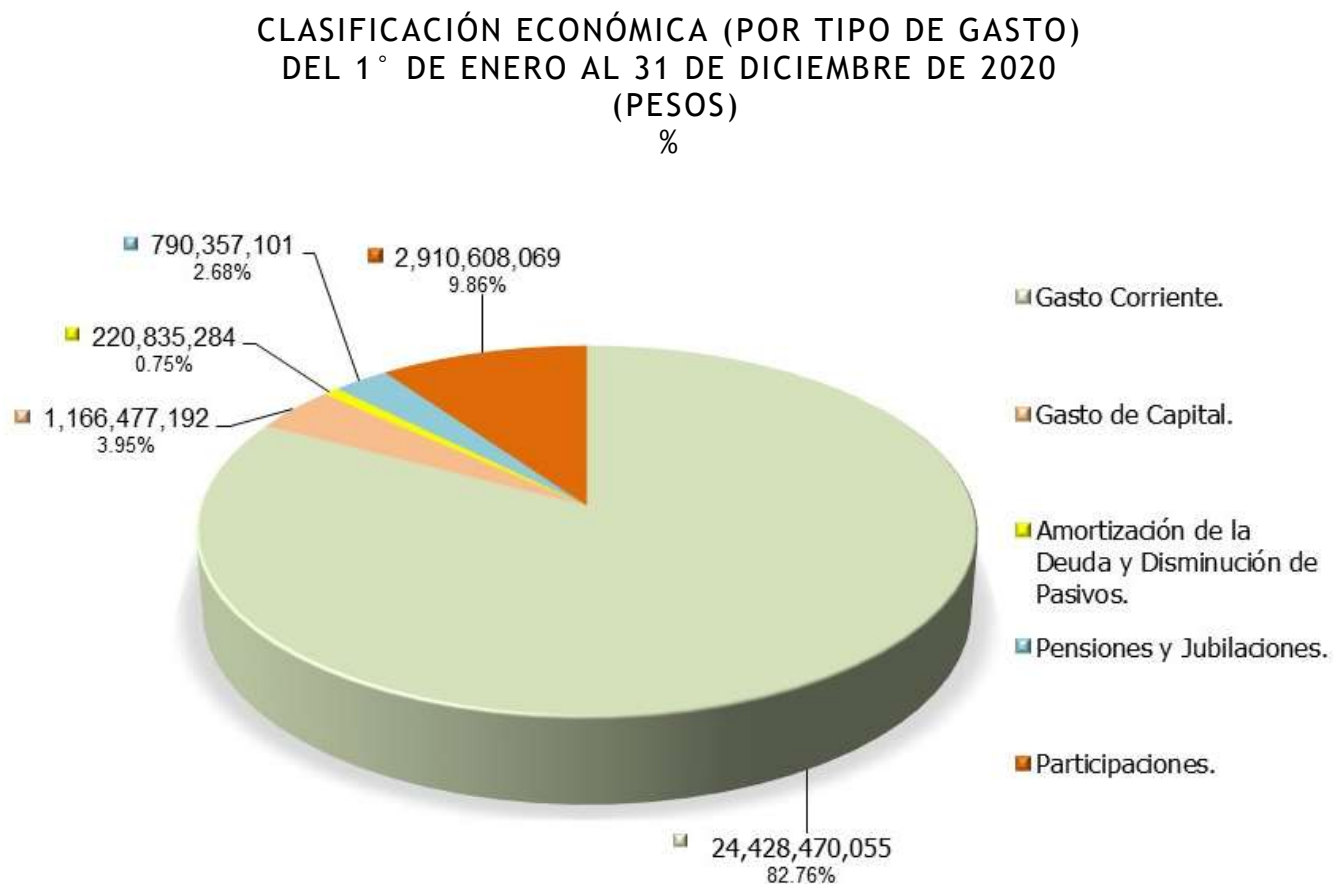

Gráfica 12.





**MORELOS**  
2018 - 2024



# Postura Fiscal

CUENTA PÚBLICA CONSOLIDADA  
RESULTADOS GENERALES  
ENERO - DICIEMBRE

2020



---

## POSTURA FISCAL

Los Indicadores de la Postura Fiscal se localizan en la Información Programática del Poder Ejecutivo del Estado, dentro del Tomo 3. En dicho reporte se pueden visualizar los datos relativos al Balance Presupuestario, al Balance Primario y al nivel de endeudamiento del periodo enero - diciembre del ejercicio fiscal 2020.





**MORELOS**  
2018 - 2024



# Deuda Pública

CUENTA PÚBLICA CONSOLIDADA  
RESULTADOS GENERALES  
ENERO - DICIEMBRE

2020





---

## DEUDA PÚBLICA

Para el pago de la deuda en este periodo, se destinaron recursos por la cantidad de 676 millones 559 mil 386 pesos. Del total ejercido en el periodo, 220 millones 835 mil 284 pesos se destinaron a la amortización de capital; 452 millones 990 mil 463 pesos para el pago del servicio de la deuda y 2 millones 733 mil 639 pesos para los gastos de la deuda pública interna.

El ente público cuenta a la fecha con trece créditos bancarios, mismos que se pueden visualizar en la tabla 1:

- En agosto de 2012 se contrató con Banobras S.N.C., un crédito hasta por un monto de 333 millones 336 mil pesos, a una tasa fija de 8.11, con fecha de vencimiento al 31 de agosto de 2032. Se hace hincapié que a la fecha únicamente se ha dispuesto la cantidad de 311 millones 202 mil 94 pesos.
- En diciembre de 2013 se contrató con Banobras S.N.C., un crédito hasta por un monto de 1 mil 400 millones, a una tasa TIIE+0.64 con fecha de vencimiento al 05 de diciembre de 2031.
- En enero de 2014 se contrató con Banorte S.A., un crédito por un monto de 800 millones de pesos, a una tasa TIIE+0.90, con fecha de vencimiento al 15 de enero de 2032.



- 
- En febrero de 2014 se contrató con H.S.B.C. S.A., un crédito por un monto de 600 millones de pesos, a una tasa TIIIE+0.90, con fecha de vencimiento al 28 de febrero de 2026.
  - En febrero de 2017 se contrató con Banca Afirme S.A., un crédito por un monto de 486 millones 500 mil pesos, a una tasa TIIIE+0.94, con fecha de vencimiento al 17 de febrero de 2037.
  - En septiembre 2017 se contrató con Bansi S.A., un crédito por 58 millones de pesos, a una tasa TIIIE+1.90 con fecha de vencimiento al 13 de septiembre de 2043.
  - En diciembre 2017 se contrató con Banco Multiva S.A., un crédito por 838 millones 500 mil pesos, a una tasa de TIIIE+0.91 con fecha de vencimiento al 18 de junio de 2033.
  - En diciembre 2017 se contrató con Banco del Bajío S.A., un crédito por 482 millones de pesos, a una tasa TIIIE+0.90, con fecha de vencimiento al 22 de junio de 2036.
  - En diciembre 2017 se contrató con Banorte S.A., un crédito por 368 millones de pesos, a una tasa de TIIIE+0.75, con fecha de vencimiento al 28 de junio de 2037.
  - En marzo 2018 se contrató con Banobras S.N.C., un crédito hasta por 1 mil 71 millones 521 mil 598 pesos, a una tasa de TIIIE+0.02+0.47, con fecha de vencimiento al 03 de septiembre



---

de 2038. Es importante mencionar que a la fecha únicamente se ha dispuesto la cantidad de 1 mil 10 millones 748 mil 739 pesos.

- En marzo 2018 se contrató con Banobras S.N.C., un crédito por 512 millones 99 mil 710 pesos, a una tasa de TIE+1.04, con fecha de vencimiento al 17 de febrero de 2037. Se hace hincapié que a la fecha únicamente se ha dispuesto la cantidad de 511 millones 16 mil 61 pesos. El crédito deviene de un refinanciamiento del financiamiento celebrado con Banco Interacciones, con clave de inscripción P17-0317013.
- En mayo 2018 se contrató con Banco del Bajío S.A., un crédito por 484 millones 951 mil 157 pesos, a una tasa de TIE+0.95, con fecha de vencimiento al 11 de mayo de 2037 del cual, a la fecha únicamente se ha dispuesto la cantidad de 484 millones 678 mil 473 pesos. El crédito corresponde a un refinanciamiento del financiamiento con Banco Interacciones, con clave de inscripción P17-0317014.
- En agosto 2018 se contrató con Banobras S.N.C., un crédito por 199 millones 650 mil 516 pesos, a una tasa de TIE+0.47 + costo mercado (-0.18), con fecha de vencimiento al 19 de marzo de 2038. Es importante mencionar que a la fecha únicamente se ha dispuesto la cantidad de 166 millones 152 mil 808 pesos.



---

## Calificaciones otorgadas.

El Gobierno del Estado de Morelos es evaluado por tres agencias calificadoras que son Fitch México, S.A. de C.V., HR Ratings de México, S.A. de C.V. y Banco Santander México, S.A.

El crédito con Banobras de largo plazo es evaluado únicamente por HR Ratings de México, S.A. de C.V. y tiene una calificación de AA+ que significa “Muy alta calidad crediticia”.

El crédito con Banco Multiva de largo plazo evaluado por HR Ratings de México tiene una calificación de AA+ que significa “Muy alta calidad crediticia”.

Las razones que han influido para obtener esta calificación han sido entre otras:

- Bajos niveles de deuda y de servicio de la deuda.
- Resultados fiscales balanceados.
- Sólidas prácticas de administración y gobierno interno.





ACREEDOR	OBJETO O DESTINO	INSCRIPCIÓN DE LA S.H.C.P.	No. DE INSCRIPCIÓN DE LA S.H.C.P.	TASA DE INTERÉS CONTRATADA	FECHA DE VENCIMIENTO	IMPORTE CONTRATADO	DISPOSICIONES REALIZADAS DE LA CONTRATACIÓN	SALDO POR PAGAR	INTERESES PAGADOS	FONDOS DE RESERVA	OTROS GASTOS DE LA DEUDA
<b>BANOBRAS S. N. C.</b>						<b>3,516,607,824</b>	<b>3,399,119,702</b>	<b>2,883,286,125</b>	<b>198,944,525</b>	-	-
	BONO CUPON CERO		P17-0812123	TASA FIJA 7.03 + 1.08	31/08/2032	333,336,000	311,202,094	311,202,094	25,465,543	-	-
	INFRAESTRUCTURA EDUCATIVA EN NIVEL BÁSICO Y MEDIO SUPERIOR, SEGURIDAD PÚBLICA, URBANA, ECONÓMICA (MERCADOS), AGUA POTABLE, SANEAMIENTO Y ALCANTARILLADO.		P17-1213160	TIE + 0.64	05/12/2031	1,400,000,000	1,400,000,000	905,882,353	63,970,657	-	-
	FINANCIAMIENTO PARA RECONSTRUCCIÓN (BONO CUPON CERO).		GEN-LP-P007-2018	TIE + 0.02 + 0.47	03/09/2038	1,071,521,598	1,010,748,739	1,010,748,739	65,208,352	-	-
	REFINANCIAMIENTO DEL EMPRESTITO CELEBRADO CON INTERACCIÓNES (GEN/007/2017).		P17-0317013	TIE + 1.04	17/02/2037	512,099,710	511,016,061	489,300,131	33,974,839	-	-
	FINANCIAR OBRAS PÚBLICAS PRODUCTIVAS; AL AMPARO DEL PROGRAMA DE FINANCIAMIENTO PARA LA RECONSTRUCCIÓN DE ENTIDADES FEDERATIVAS (PROGRAMA FONREC).		GEN-LP-P012-2018	TIE + 0.47 + COSTO MERCADO (- 0.18)	19/03/2038	199,650,516	166,152,808	166,152,808	10,325,134	-	-
<b>BANORTE S. A.</b>						<b>1,168,000,000</b>	<b>1,168,000,000</b>	<b>1,030,157,058</b>	<b>70,100,814</b>	-	-
	REALIZACIÓN DE INVERSIÓN PÚBLICA PRODUCTIVA.		P17-0114007	TIE + 0.90	15/01/2032	800,000,000	800,000,000	673,759,352	46,033,190	-	-
	REALIZACIÓN DE INVERSIÓN PÚBLICA PRODUCTIVA.		GEN/0032/2017	TIE + .075	28/06/2037	368,000,000	368,000,000	356,397,706	24,067,624	-	-
<b>H. S. B. C. S. A.</b>						<b>600,000,000</b>	<b>600,000,000</b>	<b>389,079,301</b>	<b>28,015,677</b>	-	-
	REALIZACIÓN DE INVERSIÓN PÚBLICA PRODUCTIVA.		P17-0214021	TIE + 0.90	28/02/2026	600,000,000	600,000,000	389,079,301	28,015,677	-	-
<b>BANCA AFIRME S. A.</b>						<b>486,500,000</b>	<b>486,500,000</b>	<b>462,629,867</b>	<b>31,957,556</b>	-	-
	REFINANCIAMIENTO DEL EMPRESTITO CELEBRADO CON BANCO NACIONAL DE MEXICO S. A.		P17-0317015	TIE + 0.94	17/02/2037	486,500,000	486,500,000	462,629,867	31,957,556	-	-
<b>BANCO MULTIVA S. A.</b>						<b>838,500,000</b>	<b>838,500,000</b>	<b>782,856,179</b>	<b>54,738,959</b>	-	-
	REALIZACIÓN DE INVERSIONES PÚBLICAS PRODUCTIVAS EN MATERIAS DIVERSAS.		GEN/0030/2017	TIE + 0.91	18/06/2033	838,500,000	838,500,000	782,856,179	54,738,959	-	-
<b>BANCO DEL BAJIO S. A.</b>						<b>966,951,157</b>	<b>966,678,473</b>	<b>930,332,709</b>	<b>64,575,374</b>	-	-
	REALIZACIÓN DE INVERSIONES PÚBLICAS PRODUCTIVAS EN MATERIAS DIVERSAS.		GEN/0031/2017	TIE + 0.90	22/06/2036	482,000,000	482,000,000	464,931,352	32,180,253	-	-
	REFINANCIAMIENTO DEL EMPRESTITO CELEBRADO CON INTERACCIÓNES (GEN/008/2017).		P17-0317014	TIE + 0.95	11/05/2037	484,951,157	484,678,473	465,401,357	32,395,121	-	-
<b>BANSI S. A.</b>						<b>58,000,000</b>	<b>58,000,000</b>	<b>57,315,787</b>	<b>4,657,558</b>	-	-
	INVERSIONES PÚBLICAS PRODUCTIVAS CONSISTENTES EN INFRAESTRUCTURA URBANA EN MATERIA DE SERVICIOS PÚBLICOS DE MOVILIDAD Y TRANSPORTE PARA LA ZONA METROPOLITANA DE CUERNAVACA, MORELOS.		GEN/0028/2017	TIE + 1.90	13/09/2043	58,000,000	58,000,000	57,315,787	4,657,558	-	-
<b>BANCO SANTANDER MEXICO S. A.</b>											<b>139,200</b>
<b>HR RATINGS DE MEXICO S. A. DE C. V.</b>											<b>1,088,826</b>
<b>FITCH MEXICO S. A. DE C. V.</b>											<b>1,505,613</b>
<b>TOTALES:</b>						<b>7,634,558,981</b>	<b>7,516,798,175</b>	<b>6,535,657,026</b>	<b>452,990,463</b>	-	<b>2,733,639</b>



**MORELOS**  
ANFITRIÓN DEL MUNDO

Gobierno del Estado  
2018-2024

Cuenta Pública Consolidada  
Tomo 1: Resultados Generales  
Cuernavaca, Morelos a 29 de enero de 2021



<http://morelos.gob.mx>



Gobierno Estado de Morelos



@GobiernoMorelos