



**MORELOS**  
2018 - 2024



**MORELOS**  
ANFITRIÓN DEL MUNDO  
Gobierno del Estado  
2018-2024

# CUENTA PÚBLICA CONSOLIDADA

## SEGUNDO TRIMESTRE 2019

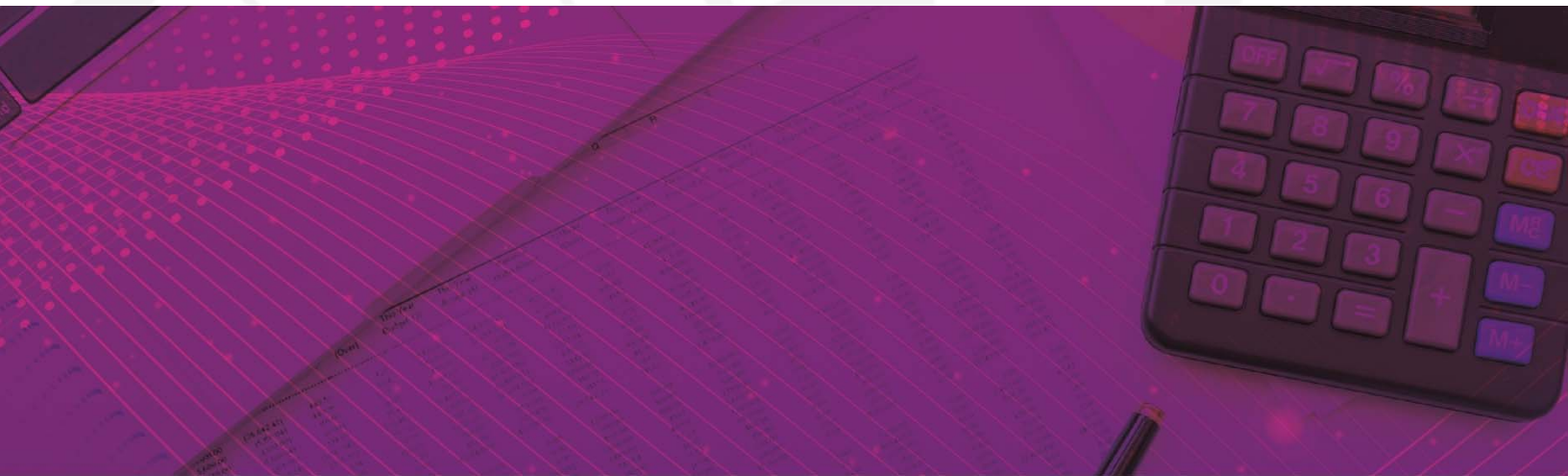

RESULTADOS GENERALES / TOMO 1



# MORELOS

2018 - 2024

# RESULTADOS GENERALES





**MORELOS**  
2018 - 2024



# Introducción

CUENTA PÚBLICA CONSOLIDADA  
RESULTADOS GENERALES  
ENERO - JUNIO

2019

---

## INTRODUCCIÓN

Los Estados Financieros presentados en este documento, están elaborados con la finalidad de proveer información acerca de la situación financiera y los resultados de la Gestión sobre el ejercicio de la Ley de Ingresos y del Presupuesto de Egresos del Gobierno del Estado de Morelos a los principales usuarios de la misma, al Congreso y a la ciudadanía en general.

Se presenta esta información con el objetivo de revelar el contexto y los aspectos económico-financieros más relevantes que influyeron en las decisiones del periodo que se informa. Además, es necesaria para mostrar los resultados de la gestión económica, presupuestaria y fiscal, así como la situación patrimonial del Estado, todo ello con la estructura, oportunidad y periodicidad que la ley establece.

En apego al periodo contable referente a la Contabilidad Gubernamental, el ejercicio fiscal comprende del 1° de enero al 31 de diciembre, lo cual está directamente relacionado con la ejecución de la Ley de Ingresos y el ejercicio del Presupuesto de Egresos.

Los Estados Contables de la presente Cuenta Pública del segundo trimestre del ejercicio fiscal 2019, se elaboraron en apego a los criterios Establecidos en la Ley General de

---

---

Contabilidad Gubernamental (LGCG), Ley de Disciplina Financiera de las Entidades Federativas y los Municipios (LDF), así como a lo establecido en las Normas Contables y Lineamientos para la emisión de Estados Financieros, emitidos por el órgano de coordinación para la Armonización de la Contabilidad Gubernamental, en este caso el Consejo Nacional de Armonización Contable (CONAC).

Asimismo, en la preparación de la Información Financiera, se observó la aplicación de los postulados contenidos en el acuerdo por el que se emiten los Postulados Básicos de Contabilidad Gubernamental, que son:

- a. Sustancia Económica.
  - b. Entes Públicos.
  - c. Existencia Permanente.
  - d. Revelación Suficiente.
  - e. Importancia Relativa.
  - f. Registro e Integración Presupuestaria.
  - g. Consolidación de la Información Financiera.
  - h. Devengo Contable.
  - i. Valuación.
  - j. Dualidad Económica y;
  - k. Consistencia.
-



**MORELOS**  
2018 - 2024



# Índice

## *Resultados Generales:*

➤ Ingresos Presupuestarios.	1
➤ Gastos Presupuestarios.	11
➤ Postura Fiscal.	19
➤ Deuda Pública.	23





**MORELOS**  
2018 - 2024



# Ingresos Presupuestarios

CUENTA PÚBLICA CONSOLIDADA  
RESULTADOS GENERALES  
ENERO - JUNIO

2019





## INGRESOS PRESUPUESTARIOS

Al cierre del segundo trimestre del ejercicio fiscal 2019, se recaudaron ingresos totales por la cantidad de 14 mil 758 millones 134 mil 729 pesos, de los cuales 328 millones 772 mil 556 pesos corresponden a Impuestos, 262 mil 894 pesos a Contribuciones de Mejoras, 492 millones 633 mil 377 pesos a Derechos, 30 millones 350 mil 538 pesos a Productos, 12 millones 439 mil 315 pesos a Aprovechamientos, 53 millones 247 mil 806 pesos a Ingresos por Venta de Bienes y Prestación de Servicios, 6,322 millones 458 mil 198 pesos a Participaciones, 205 millones 975 mil 374 pesos corresponden a Incentivos Derivados de la Colaboración Fiscal, 5,681 millones 344 mil 618 pesos a Aportaciones y 1,630 millones 650 mil 053 pesos a Convenios. En la gráfica 1 siguiente, se muestra la distribución porcentual de la recaudación de los ingresos durante el periodo enero - junio del ejercicio fiscal 2019.

INGRESOS TOTALES  
DEL 1° DE ENERO AL 30 DE JUNIO DE 2019  
(PESOS)

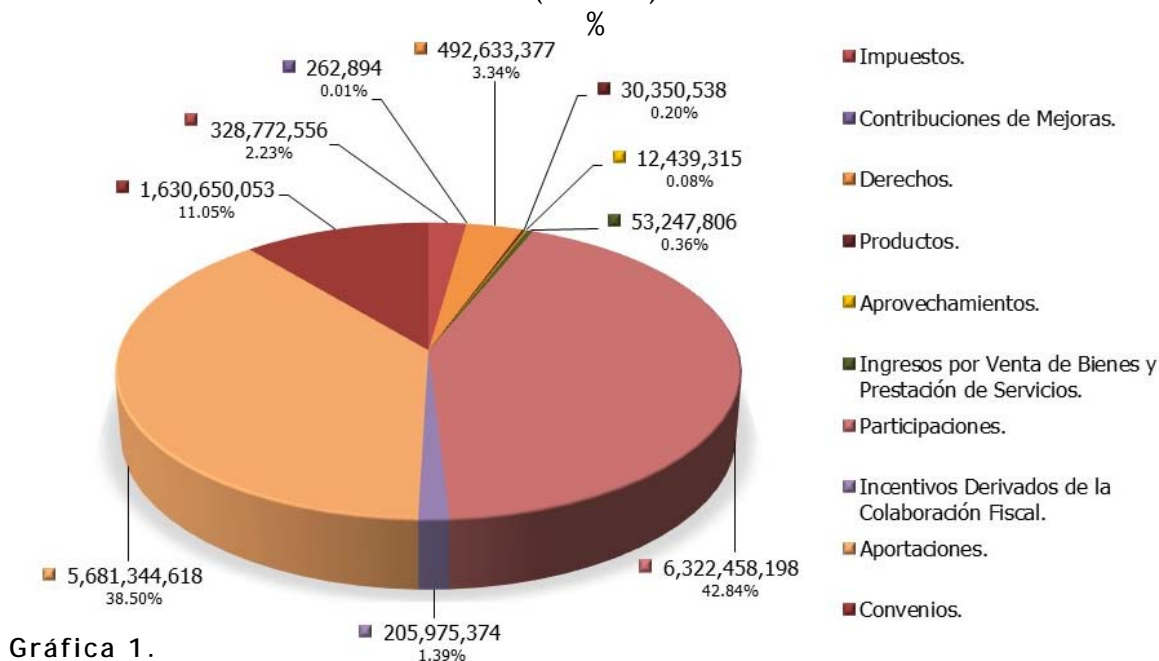

Gráfica 1.

---

## IMPUESTOS

En el *Rubro* de Impuestos, el concepto más representativo es el Impuesto sobre Nóminas y Asimilables, del cual se obtuvieron ingresos por un total de 303 millones 350 mil 595 pesos, estando en segundo lugar el Impuesto sobre la Producción, el Consumo y las Transacciones con un importe total de 19 millones 935 mil 489 pesos. En la gráfica 2 se muestra la distribución porcentual del rubro de Impuestos desagregado, correspondiente al periodo enero - junio de 2019.

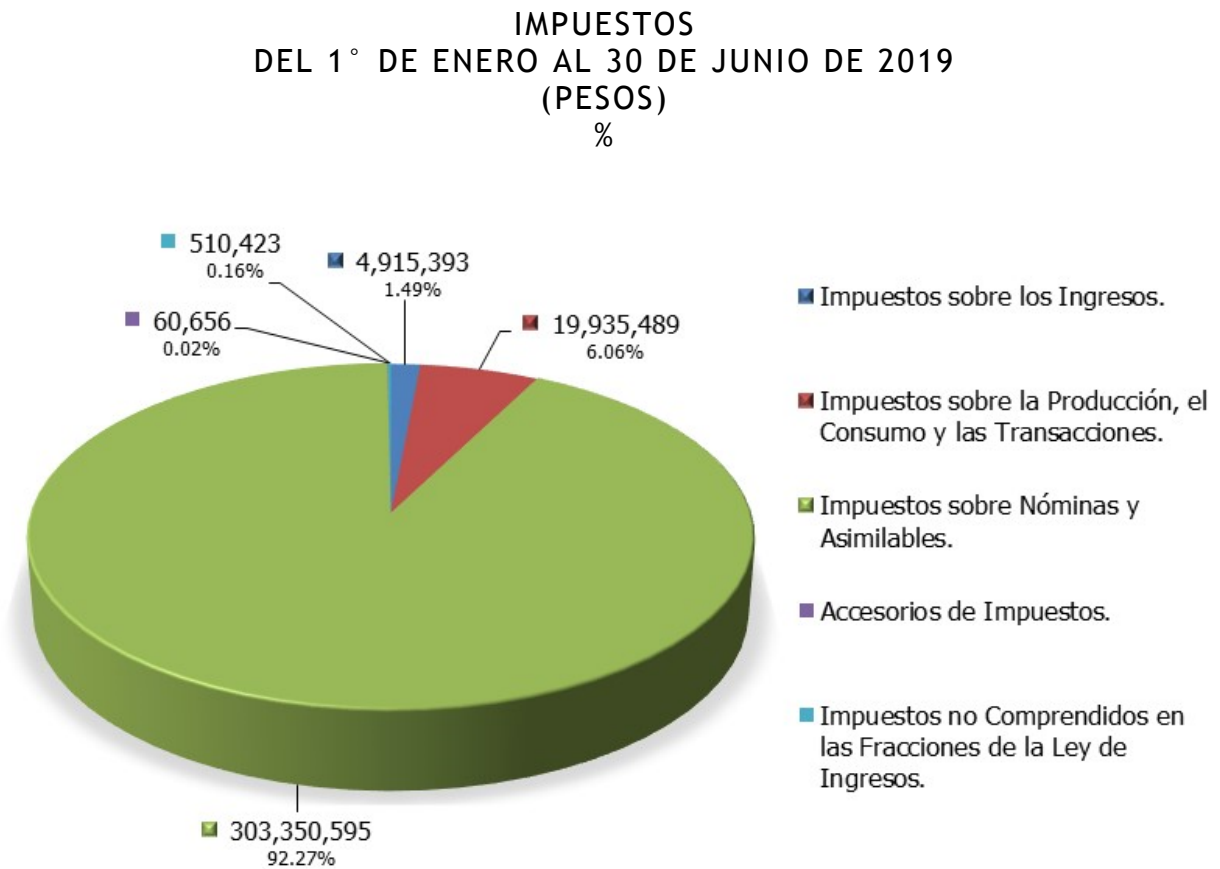

Gráfica 2.

---

## DERECHOS

Por otra parte, dentro del Clasificador por Rubro de Ingresos se encuentra lo correspondiente al *Rubro* de Derechos, del cual se registraron 492 millones 633 mil 377 pesos, de los cuales 483 millones 550 mil 963 pesos corresponden a Derechos por Prestación de Servicios, equivalentes a poco más del 98 por ciento del total registrado en este rubro. La gráfica 3, muestra la distribución total.

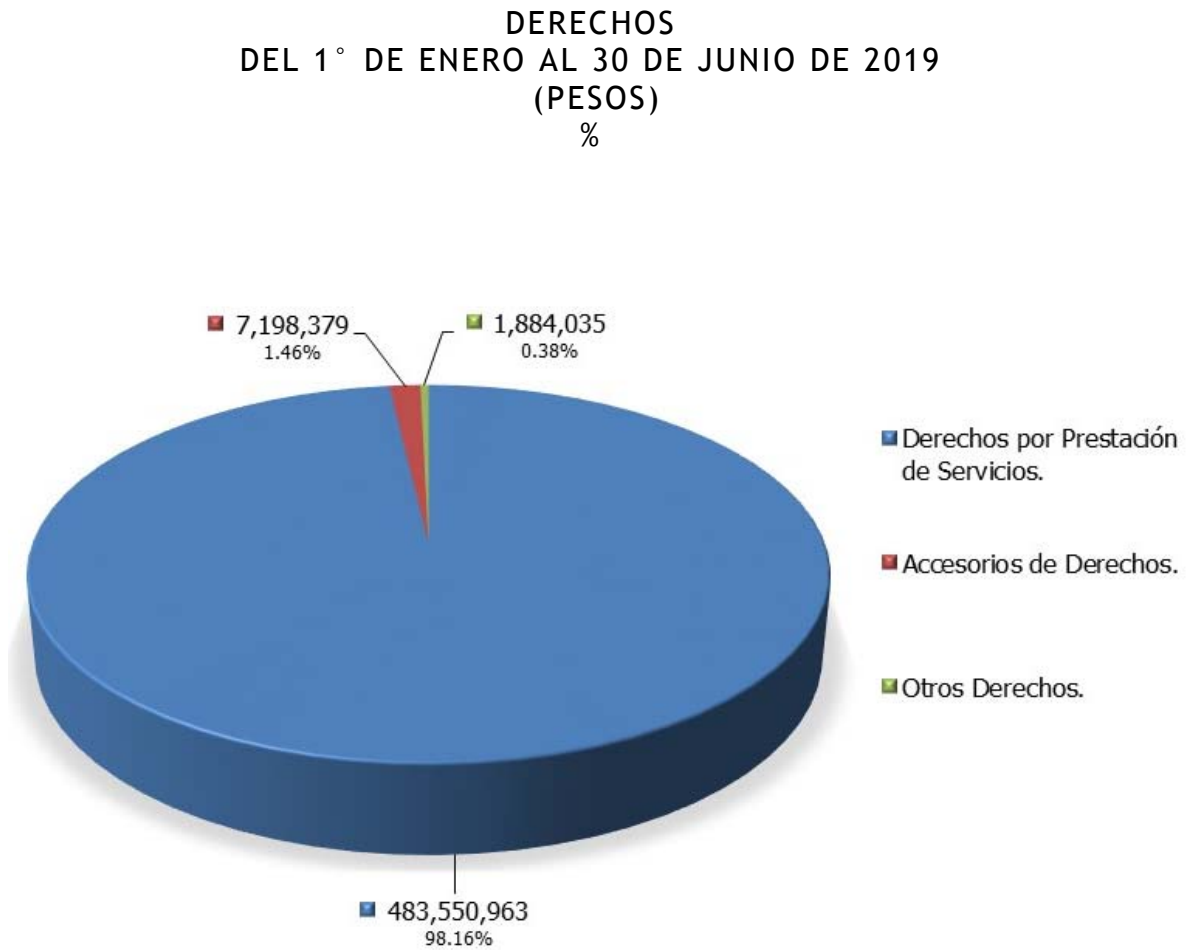

Gráfica 3.

---

## APROVECHAMIENTOS

En el *Rubro* de Aprovechamientos, el concepto más representativo es el de Otros Aprovechamientos, del cual se obtuvieron ingresos por un total de 8 millones 548 mil 251 pesos, estando en segundo lugar el concepto de Multas con un importe total de 2 millones 930 mil 752 pesos. En la gráfica 4 se muestra la distribución porcentual para este rubro dentro del periodo enero - junio del ejercicio fiscal 2019.

APROVECHAMIENTOS  
DEL 1° DE ENERO AL 30 DE JUNIO DE 2019  
(PESOS)  
%

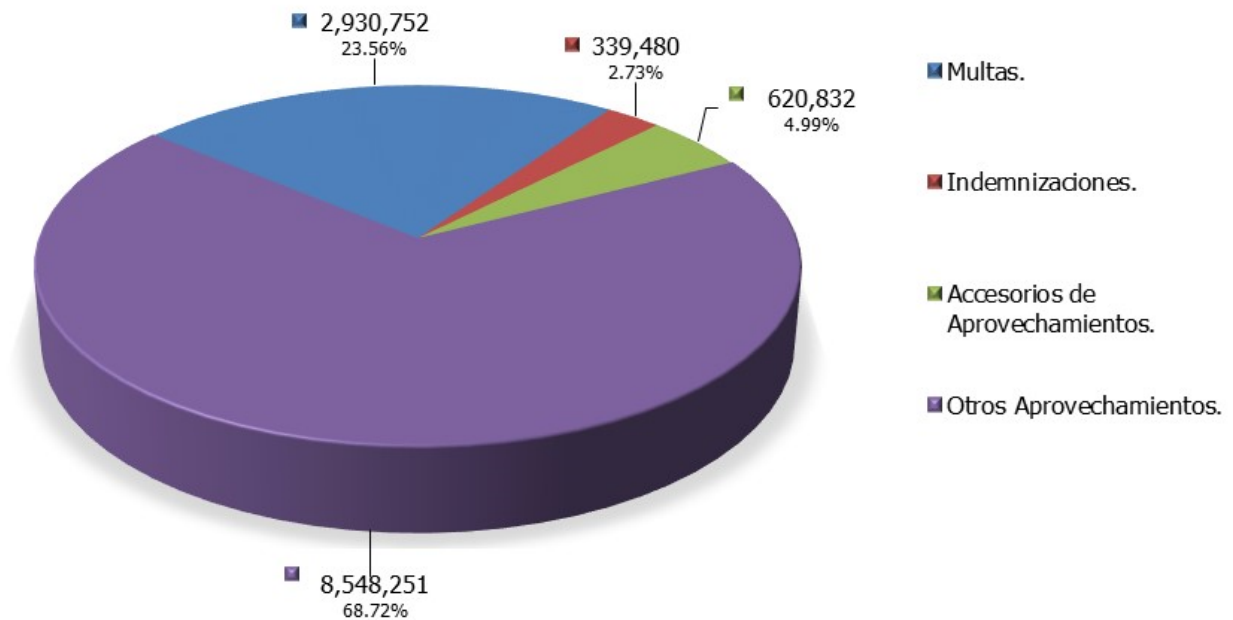

Gráfica 4.

---

## *PARTICIPACIONES*

Durante el segundo trimestre del ejercicio fiscal 2019, se recibieron recursos por parte de la Federación dentro del *Tipo*: Participaciones, por un total de 6 mil 322 millones 458 mil 198 pesos, de los cuales, poco más del 82 por ciento corresponde al Fondo General de Participaciones con 5 mil 191 millones 46 mil 79 pesos. En la siguiente gráfica 5 se puede apreciar su distribución.

PARTICIPACIONES  
DEL 1° DE ENERO AL 30 DE JUNIO DE 2019  
(PESOS)  
%

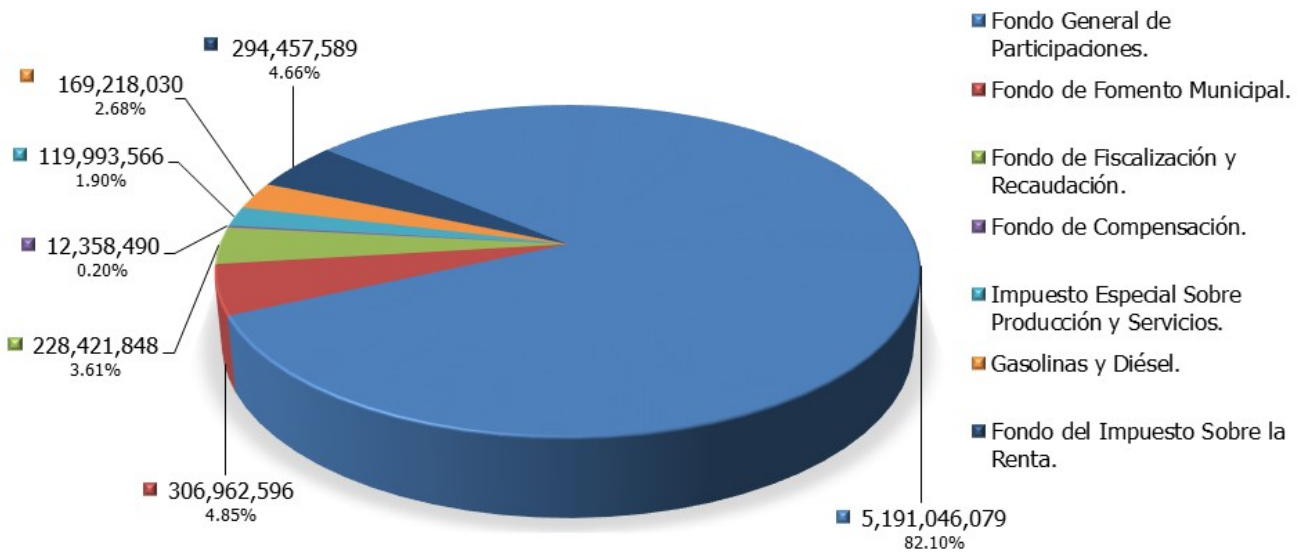

Gráfica 5.

---

## INCENTIVOS DERIVADOS DE LA COLABORACIÓN FISCAL

Dentro de este *Tipo*, se recaudó la cantidad de 205 millones 975 mil 374 pesos, de los cuales el mayor porcentaje se localiza en la *Clase*: Otros Incentivos Económicos con 134 millones 728 mil 244 pesos, que representan poco más del 65 por ciento de este. En la gráfica 6 se muestra su desagregación.

INCENTIVOS DERIVADOS DE LA COLABORACIÓN FISCAL  
DEL 1° DE ENERO AL 30 DE JUNIO DE 2019  
(PESOS)  
%

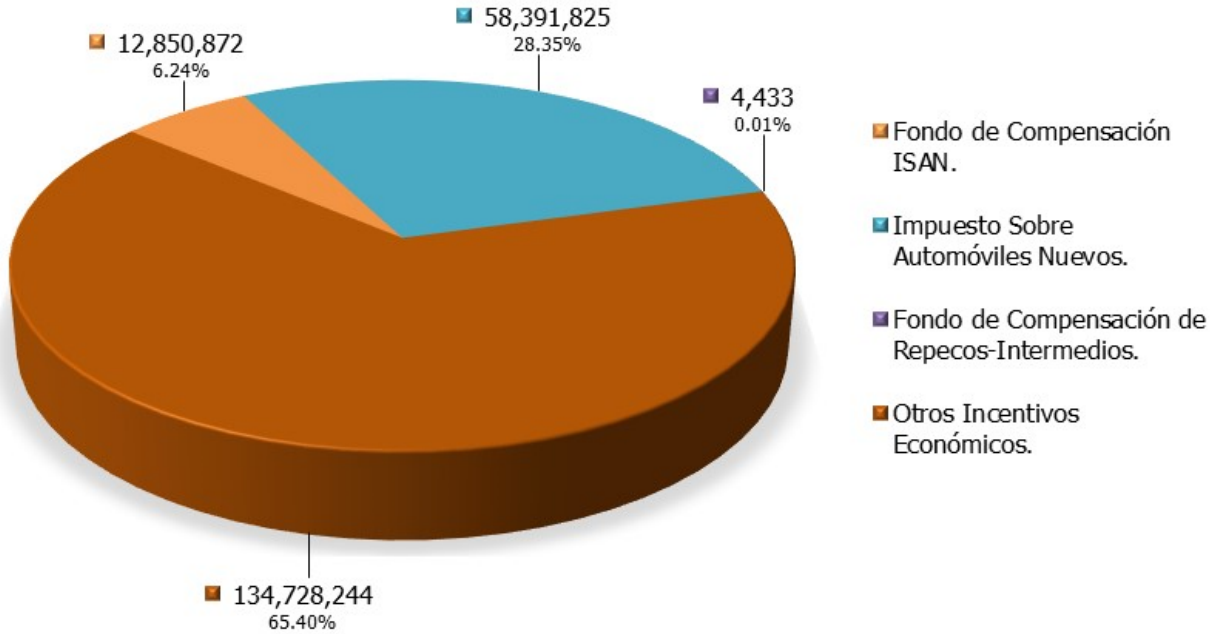

Gráfica 6.

---

## APORTACIONES

Al cierre del segundo trimestre, se recaudaron 5 mil 681 millones 344 mil 618 pesos, los cuales representan cerca del 39 por ciento del Ingreso Total Recaudado. El mayor porcentaje de este, se localiza en el Fondo de Aportaciones para la Nómina Educativa y Gasto Operativo con 2 mil 837 millones 726 mil 306 pesos. La siguiente gráfica 7 permite observar el detalle del *Tipo: Aportaciones*.

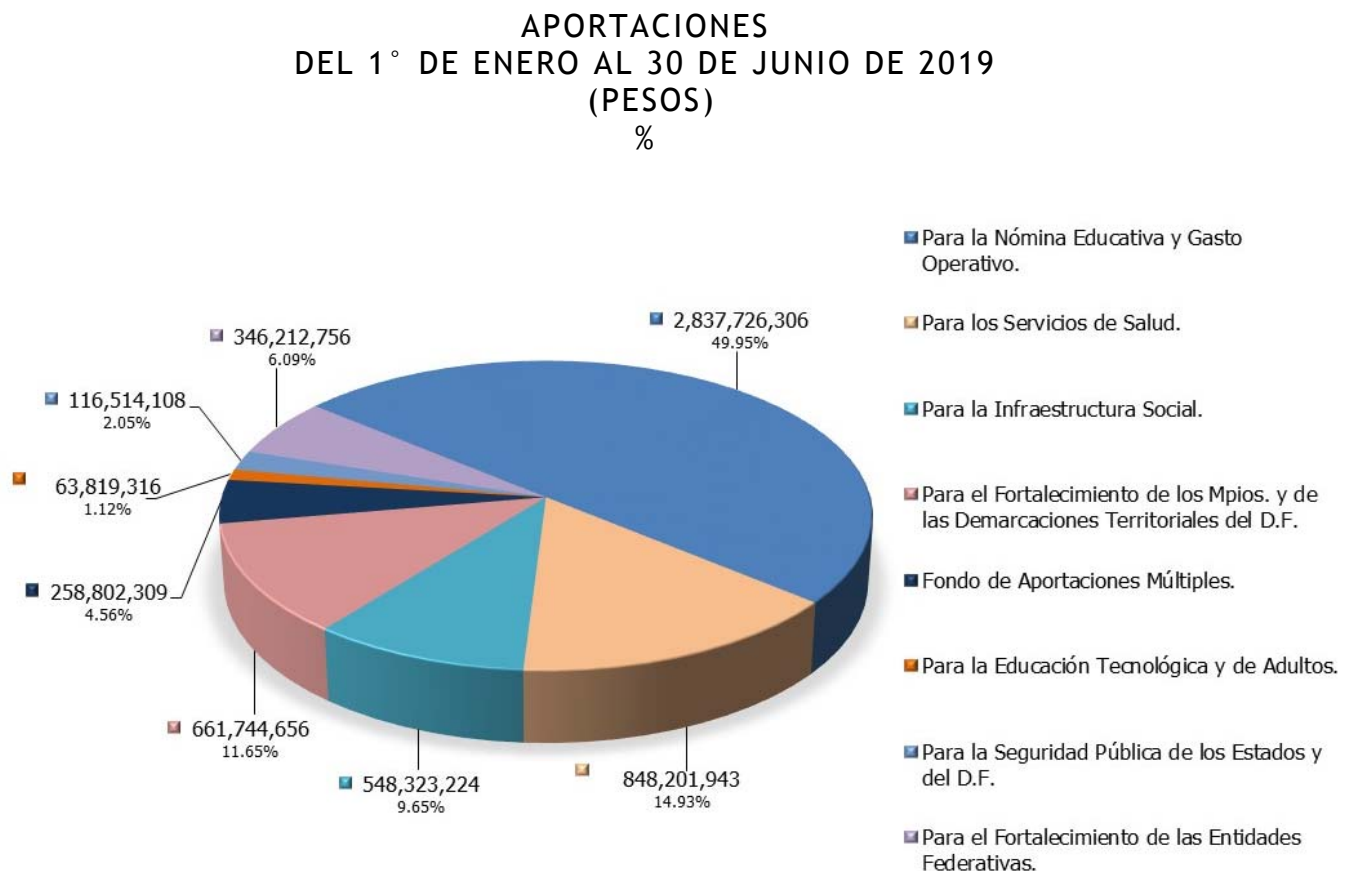

Gráfica 7.







**MORELOS**  
2018 - 2024



# Gastos Presupuestarios

CUENTA PÚBLICA CONSOLIDADA  
RESULTADOS GENERALES  
ENERO - JUNIO

2019



---

## GASTOS PRESUPUESTARIOS

Referente al ejercicio del Presupuesto de Egresos, al cierre de junio 2019 se ha pagado la cantidad de 13 mil 898 millones 452 mil 545 pesos, cifra que se refleja en las diversas clasificaciones del Gasto. Una de ellas es la Clasificación por Objeto del Gasto, dentro de la cual destaca el capítulo de Transferencias, Asignaciones, Subsidios y Otras Ayudas con aproximadamente el 60 por ciento de la cifra referida. La distribución se muestra en la gráfica 8.

CLASIFICACIÓN POR OBJETO DEL GASTO (COG)  
DEL 1° DE ENERO AL 30 DE JUNIO DE 2019  
(PESOS)  
%

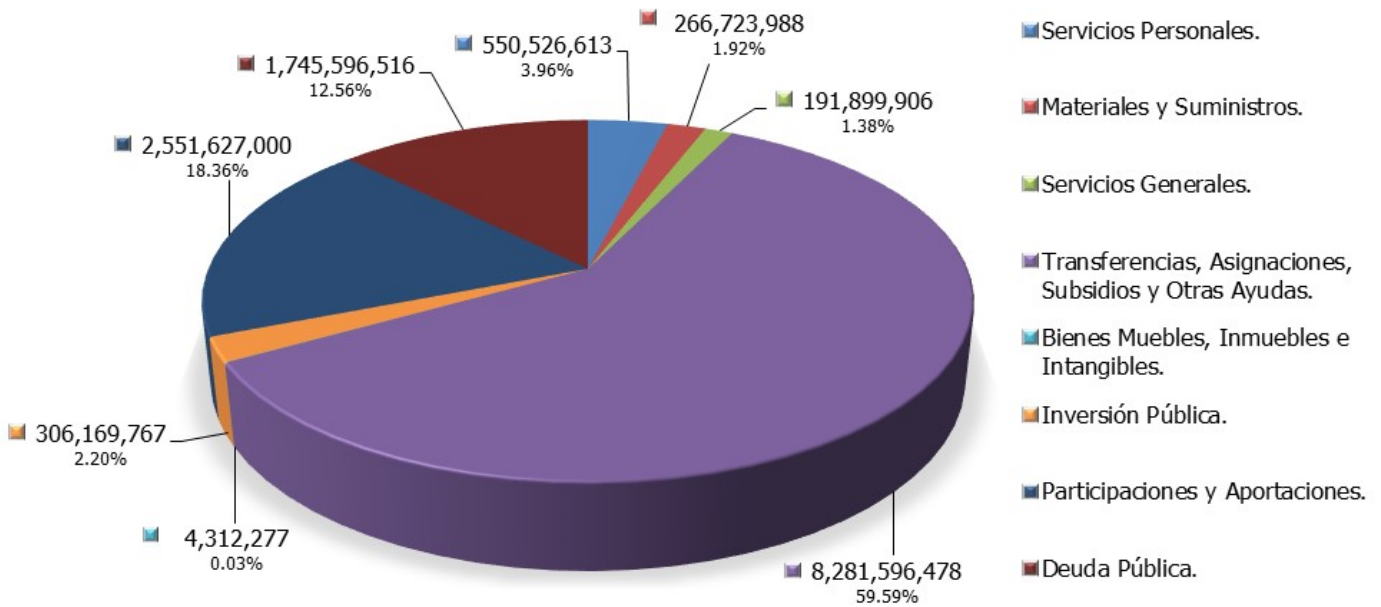

Gráfica 8.

## GASTO POR DEPENDENCIA (PODER EJECUTIVO)

En el gasto por dependencia del Poder Ejecutivo, destaca la Secretaría de Hacienda con 1 mil 891 millones 760 mil 654 pesos, seguida por la Comisión Estatal de Seguridad Pública con 376 millones 94 mil 332 pesos. La siguiente gráfica 9, muestra el gasto por dependencia del Poder Ejecutivo al cierre del segundo trimestre del ejercicio fiscal 2019.

GASTO POR DEPENDENCIA (PODER EJECUTIVO)  
DEL 1° DE ENERO AL 30 DE JUNIO DE 2019  
(PESOS)

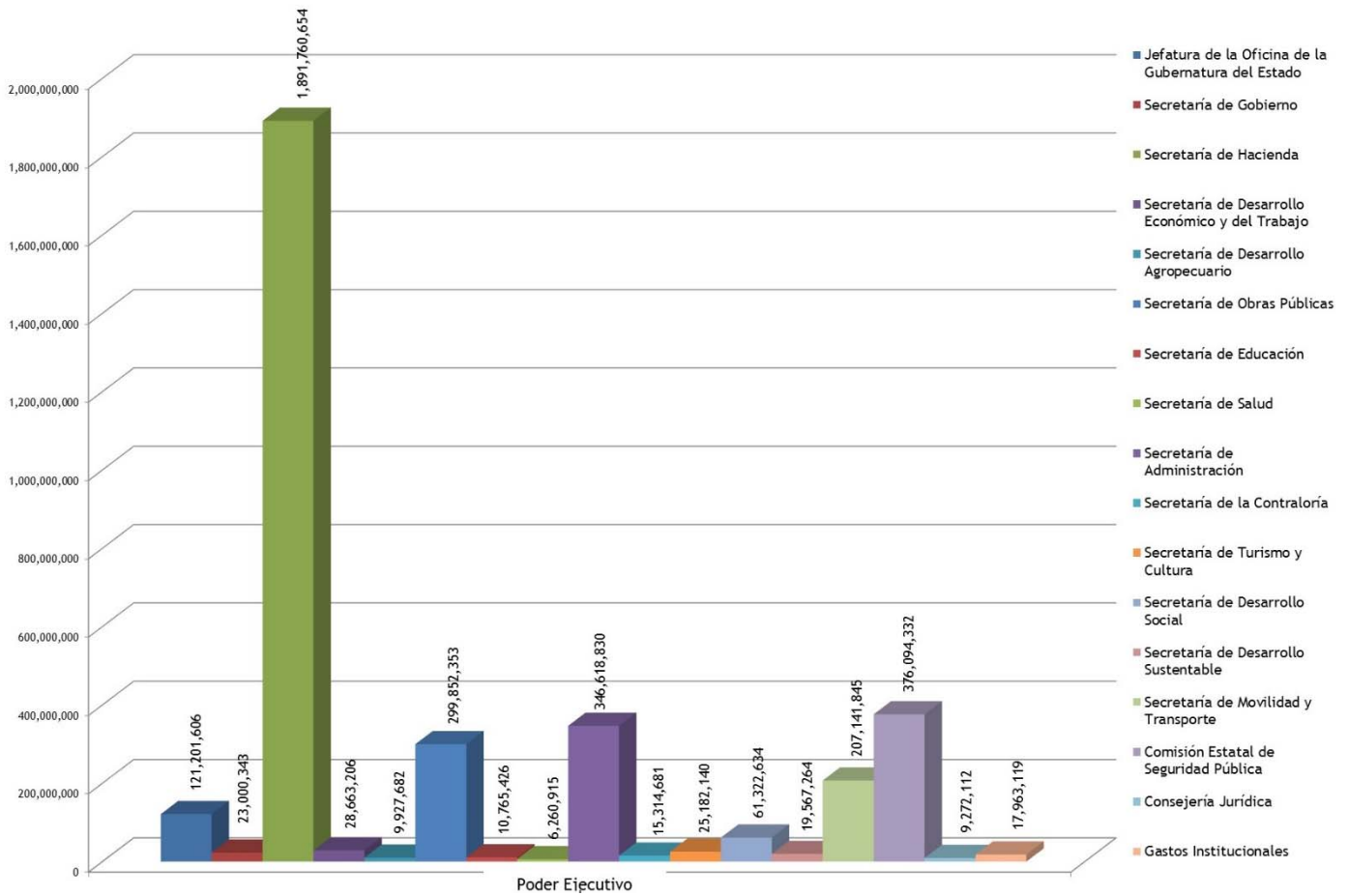

Gráfica 9.

---

## CLASIFICACIÓN ADMINISTRATIVA

En lo que corresponde a esta Clasificación del Gasto, destacan las Entidades Paraestatales y Fideicomisos No Empresariales y No Financieros con 5 mil 931 millones 153 mil 373 pesos, cifra que equivale a poco más del 42 por ciento del total del gasto, seguido por el Poder Ejecutivo con 3 mil 469 millones 909 mil 142 pesos que representan aproximadamente el 25 por ciento del total. La siguiente gráfica 10, muestra su distribución.

CLASIFICACIÓN ADMINISTRATIVA  
DEL 1° DE ENERO AL 30 DE JUNIO DE 2019  
(PESOS)  
%

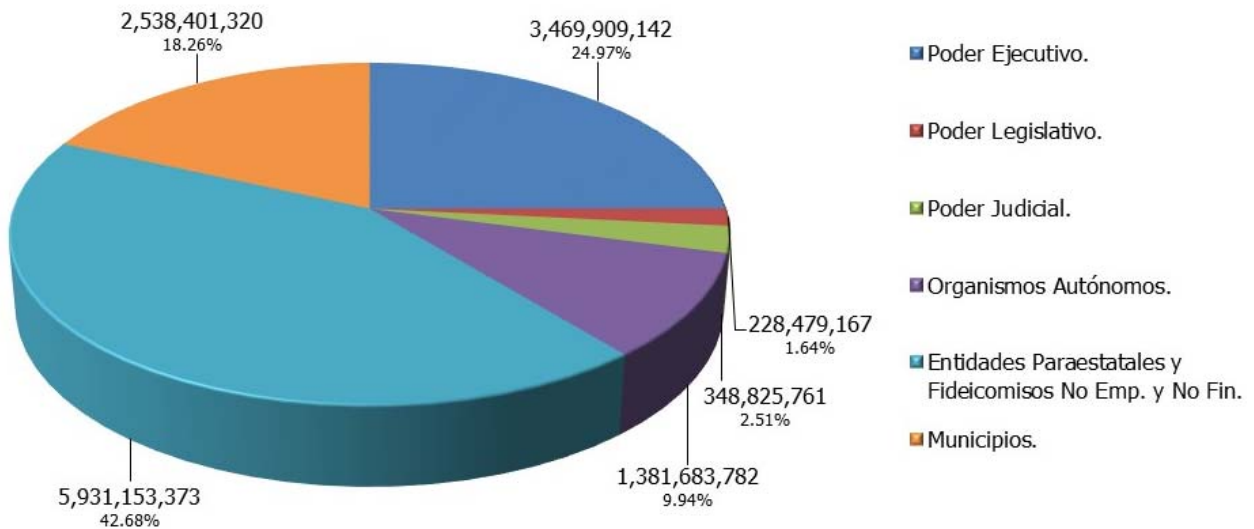

Gráfica 10.

---

## CLASIFICACIÓN FUNCIONAL (FINALIDAD Y FUNCIÓN)

Esta clasificación se integra con cuatro *Finalidades*: Gobierno, Desarrollo Social, Desarrollo Económico y Otras No Clasificadas en Funciones Anteriores, siendo la primera la más representativa con 11 mil 463 millones 302 mil 233 pesos, equivalentes a poco más del 82 por ciento del total. En la gráfica 11 se aprecia el total y porcentaje de cada una de ellas.

CLASIFICACIÓN FUNCIONAL (FINALIDAD Y FUNCIÓN)  
DEL 1° DE ENERO AL 30 DE JUNIO DE 2019  
(PESOS)  
%

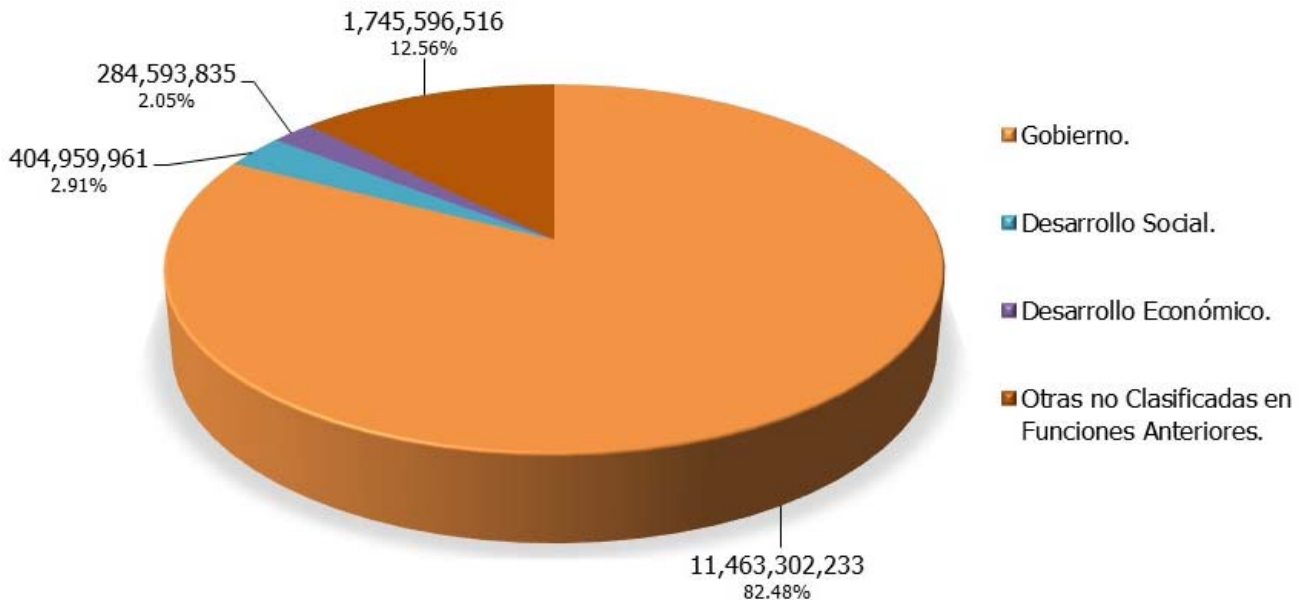

Gráfica 11.

---

## CLASIFICACIÓN ECONÓMICA (POR TIPO DE GASTO)

En esta clasificación, se muestran los siguientes *Tipos de Gasto*: Gasto Corriente, Gasto de Capital, Amortización de la Deuda y Disminución de Pasivos, y lo correspondiente a las Participaciones, siendo el primero el más destacado al representar cerca del 75 por ciento del total. La siguiente gráfica 12, muestra la distribución de la Clasificación Económica (por Tipo de Gasto) con cifras al cierre del segundo trimestre del ejercicio 2019.

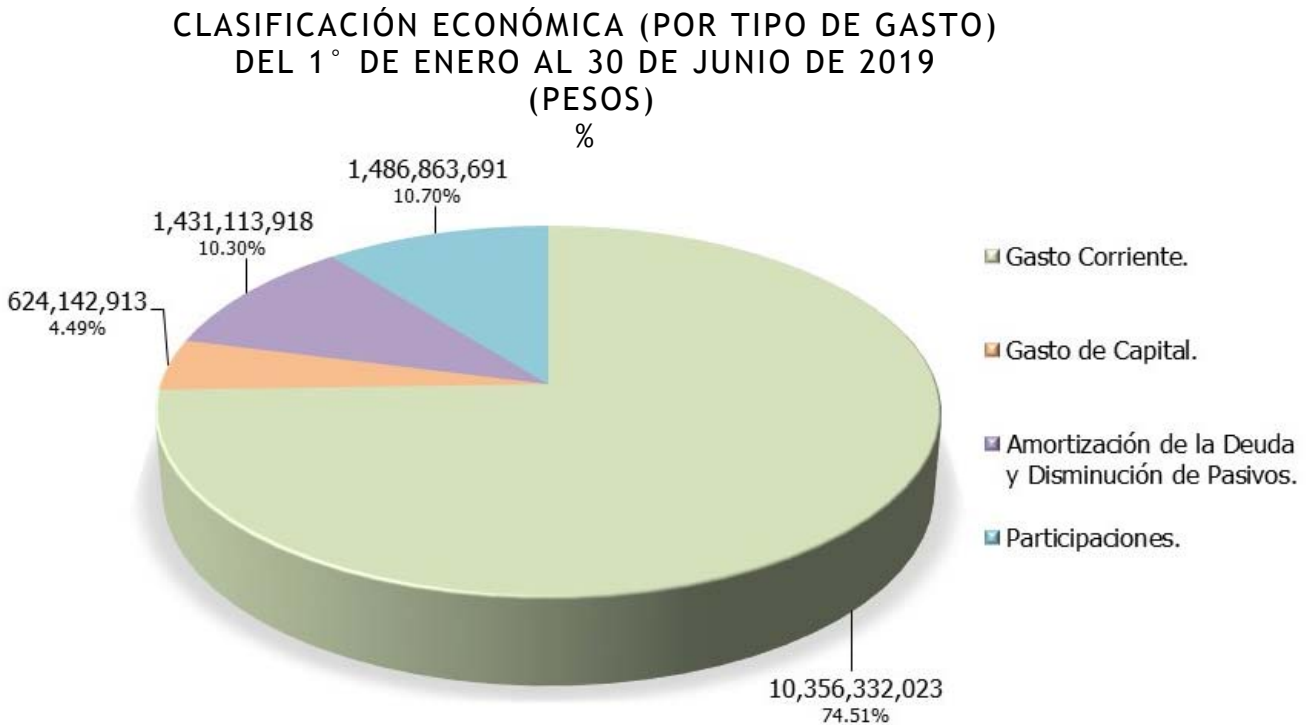

Gráfica 12.







**MORELOS**  
2018 - 2024



# Postura Fiscal

CUENTA PÚBLICA CONSOLIDADA  
RESULTADOS GENERALES  
ENERO - JUNIO

2019



---

## POSTURA FISCAL

Los Indicadores de la Postura Fiscal se localizan en la Información Programática del Poder Ejecutivo del Estado, dentro del Tomo 3. En dicho reporte se pueden visualizar los datos relativos al Balance Presupuestario, al Balance Primario y al nivel de endeudamiento del periodo enero - junio del ejercicio fiscal 2019.





**MORELOS**  
2018 - 2024



# Deuda Pública

CUENTA PÚBLICA CONSOLIDADA  
RESULTADOS GENERALES  
ENERO - JUNIO

2019



---

## DEUDA PÚBLICA

Para el pago de la deuda en este periodo, se destinaron recursos por la cantidad de 410 millones 819 mil 499 pesos. Del total ejercido en el periodo, 96 millones 46 mil 576 pesos se destinaron a la amortización de capital; 313 millones 370 mil 199 pesos para el pago del servicio de la deuda y 1 millón 402 mil 724 pesos para los gastos de la deuda pública interna.

El ente público cuenta a la fecha con catorce créditos bancarios, mismos que se pueden visualizar en la tabla 1:

- En agosto de 2012 se contrató con Banobras S.N.C., un crédito hasta por un monto de 333 millones 336 mil pesos, a una tasa fija de 8.11, con fecha de vencimiento al 31 de agosto de 2032. Es importante mencionar que a la fecha únicamente se ha dispuesto la cantidad de 311 millones 202 mil 94 pesos.
- En diciembre de 2013 se contrató con Banobras S.N.C., un crédito hasta por un monto de 1 mil 400 millones, a una tasa TIIE+0.64 con fecha de vencimiento al 05 de diciembre de 2031.
- En enero de 2014 se contrató con Banorte S.A., un crédito por un monto de 800 millones de pesos, a una tasa TIIE+0.90, con fecha de vencimiento al 15 de enero de 2032.

- 
- En febrero de 2014 se contrató con H.S.B.C. S.A., un crédito por un monto de 600 millones de pesos, a una tasa TIE+0.90, con fecha de vencimiento al 28 de febrero de 2026.
  - En febrero de 2017 se contrató con Banca Afirme S.A., un crédito por un monto de 486 millones 500 mil pesos, a una tasa TIE+0.94, con fecha de vencimiento al 17 de febrero de 2037.
  - En septiembre 2017 se contrató con Bansi S.A., un crédito por 58 millones de pesos, a una tasa de TIE+1.90 con fecha de vencimiento al 13 de septiembre de 2043.
  - En diciembre 2017 se contrató con Banco Multiva S.A., un crédito por 838 millones 500 mil pesos, a una tasa de TIE+0.91 con fecha de vencimiento al 18 de junio de 2033.
  - En diciembre 2017 se contrató con Banco del Bajío S.A., un crédito por 482 millones de pesos, a una tasa de TIE+0.90, con fecha de vencimiento al 22 de junio de 2036. A la fecha únicamente se ha dispuesto la cantidad de 342 millones de pesos.
  - En diciembre 2017 se contrató con Banorte S.A., un crédito por 368 millones de pesos, a una tasa de TIE+0.75, con fecha de vencimiento al 28 de junio de 2037.
  - En diciembre 2017 se contrató con Bansi, S.A., un crédito revolvente por 13 millones de pesos, a una tasa de TIE+



---

1.90, con fecha de vencimiento al 26 de agosto de 2030. Se precisa que a la fecha, se ha hecho la disposición de 52 millones, asimismo, se han realizado amortizaciones por la misma cantidad.

- En marzo 2018 se contrató con Banobras S.N.C., un crédito hasta por 1 mil 71 millones 521 mil 598 pesos, a una tasa de  $TIIE+0.02+0.47$ , con fecha de vencimiento al 03 de septiembre de 2038. Es importante mencionar que a la fecha únicamente se ha dispuesto la cantidad de 813 millones 130 mil 382 pesos.
- En marzo 2018 se contrató con Banobras S.N.C., un crédito por 512 millones 099 mil 710 pesos, a una tasa de  $TIIE+1.04$ , con fecha de vencimiento al 17 de febrero de 2037. A la fecha únicamente se ha dispuesto la cantidad de 511 millones 16 mil 61 pesos. Este crédito deviene de un refinanciamiento del financiamiento celebrado con Banco Interacciones, con clave de inscripción P17-0317013.
- En mayo 2018 se contrató con Banco del Bajío S.A., un crédito por 484 millones 951 mil 157 pesos, a una tasa de  $TIIE+0.95$ , con fecha de vencimiento al 11 de mayo de 2037. A la fecha se ha dispuesto la cantidad de 484 millones 678 mil 473 pesos. El crédito deviene de un refinanciamiento del financiamiento con Banco Interacciones, con clave de inscripción P17-0317014.

- 
- En agosto 2018 se contrató con Banobras S.N.C., un crédito por 199 millones 650 mil 516 pesos, a una tasa de TIE+.47 + costo mercado (-0.18), con fecha de vencimiento al 19 de marzo de 2038. A la fecha se ha dispuesto la cantidad de 166 millones 152 mil 808 pesos.

### Calificaciones otorgadas.

El Gobierno del Estado de Morelos es evaluado por tres agencias calificadoras que son Fitch México, S.A. de C.V., HR Ratings de México, S.A. de C.V. y Valuación Operativa y Referencias de Mercado, S.A. de C.V.

El crédito con Banobras de largo plazo es evaluado únicamente por HR Ratings de México, S.A. de C.V. y tiene una calificación de AA+ que significa “Muy alta calidad crediticia”.

El crédito con Banco Multiva de largo plazo evaluado por HR Ratings de México tiene una calificación de AA+ que significa “Muy alta calidad crediticia”.

Las razones que han influido para obtener esta calificación han sido entre otras:

- Bajos niveles de deuda y de servicio de la deuda.
- Resultados fiscales balanceados.
- Sólidas prácticas de administración y gobierno interno.

ACREEDOR	OBJETO O DESTINO	No. DE INSCRIPCIÓN DE LA S.H.C.P.	TASA DE INTERÉS CONTRATADA	FECHA DE VENCIMIENTO	IMPORTE CONTRATADO	DISPOSICIONES REALIZADAS DE LA CONTRATACIÓN	SALDO POR PAGAR	INTERESES PAGADOS	FONDOS DE RESERVA	OTROS GASTOS DE LA DEUDA
<b>BANOBRAS S.N.C.</b>					<b>3,516,607,824</b>	<b>3,201,501,345</b>	<b>2,779,961,339</b>	<b>129,895,043</b>	-	-
	BONO CUPON CERO	P17-0812123	TASA FIJA 7.03 + 1.08	31/08/2032	333,336,000	311,202,094	311,202,094	12,690,576	-	-
	INFRAESTRUCTURA EDUCATIVA, EN NIVEL BÁSICO Y MEDIO SUPERIOR, SEGURIDAD PÚBLICA, URBANA, ECONOMÍA (MERCADOS), AGUA, POTABLE, SANEAMIENTO Y ALCANTARILLADO.	P17-1213160	TIE + 0.64	05/12/2031	1,400,000,000	1,400,000,000	988,235,294	48,410,314	-	-
	FINANCIAMIENTO PARA RECONSTRUCCIÓN (BONO CUPON CERO).	GEA-LP-P007-2018	TIE + 0.02 + 0.47	03/09/2038	1,071,521,598	813,130,382	813,130,382	371,900,408	-	-
	REFINANCIAMIENTO DEL EMPRESTITO CELEBRADO CON INTERACCIONES (GEA/007/2017).	P17-0317013	TIE + 1.04	17/02/2037	512,099,710	511,016,061	501,240,761	24,187,614	-	-
	FINANCIAR OBRAS PÚBLICAS PRODUCTIVAS; AL AMPARO DEL PROGRAMA DE FINANCIAMIENTO PARA LA RECONSTRUCCIÓN DE ENTIDADES FEDERATIVAS (PROGRAMA FONREC).	GEA-LP-P012-2018	TIE + 0.47 + COSTO MERCADO (- 0.18)	19/03/2038	199,650,516	166,152,808	166,152,808	7,416,131	-	-
<b>BANORTE S.A.</b>					<b>1,168,000,000</b>	<b>1,168,000,000</b>	<b>1,064,322,473</b>	<b>50,754,998</b>	-	-
	REALIZACIÓN DE INVERSIÓN PÚBLICA PRODUCTIVA.	P17-0114007	TIE + 0.90	15/01/2032	800,000,000	800,000,000	701,273,161	33,630,303	-	-
	REALIZACIÓN DE INVERSIÓN PÚBLICA PRODUCTIVA.	GEA/0032/2017	TIE + 0.75	28/06/2037	368,000,000	368,000,000	363,049,312	17,124,695	-	-
<b>H.S.B.C. S.A.</b>					<b>600,000,000</b>	<b>600,000,000</b>	<b>428,732,616</b>	<b>21,547,636</b>	-	-
	REALIZACIÓN DE INVERSIÓN PÚBLICA PRODUCTIVA.	P17-0214021	TIE + 0.90	28/02/2026	600,000,000	600,000,000	428,732,616	21,547,636	-	-
<b>BANCA AFIRME S.A.</b>					<b>486,500,000</b>	<b>486,500,000</b>	<b>471,467,134</b>	<b>22,675,106</b>	-	-
	REFINANCIAMIENTO DEL EMPRESTITO CELEBRADO CON BANCO NACIONAL DE MÉXICO S.A.	P17-0317015	TIE + 0.94	17/02/2037	486,500,000	486,500,000	471,467,134	22,675,106	-	-
<b>BANCO MULTIVA S.A.</b>					<b>838,500,000</b>	<b>838,500,000</b>	<b>810,471,875</b>	<b>39,584,415</b>	-	-
	REALIZACIÓN DE INVERSIONES PÚBLICAS PRODUCTIVAS EN MATERIAS DIVERSAS.	GEA/0030/2017	TIE + 0.91	18/06/2033	838,500,000	838,500,000	810,471,875	39,584,415	-	-
<b>BANCO DEL BAJIO S.A.</b>					<b>966,951,157</b>	<b>966,678,473</b>	<b>948,739,047</b>	<b>45,421,169</b>	-	-
	REALIZACIÓN DE INVERSIONES PÚBLICAS PRODUCTIVAS EN MATERIAS DIVERSAS.	GEA/0031/2017	TIE + 0.90	22/06/2036	482,000,000	482,000,000	474,731,277	22,385,464	-	-
	REFINANCIAMIENTO DEL EMPRESTITO CELEBRADO CON INTERACCIONES (GEA/008/2017).	P17-0317014	TIE + 0.95	11/05/2037	484,951,157	484,678,473	474,007,770	23,035,705	-	-
<b>BANSI S.A.</b>					<b>110,000,000</b>	<b>110,000,000</b>	<b>57,771,134</b>	<b>3,491,832</b>	-	-
	INVERSIONES PÚBLICAS PRODUCTIVAS CONSISTENTES EN INFRAESTRUCTURA URBANA EN MATERIA DE SERVICIOS PÚBLICOS DE MOVILIDAD Y TRANSPORTE PARA LA ZONA METROPOLITANA DE CUERNAVACA, MORELOS.	GEA/0028/2017	TIE + 1.90	13/09/2043	58,000,000	58,000,000	57,771,134	3,131,950	-	-
	REFINANCIAMIENTO Y SUSTITUCIÓN DE LA LÍNEA DE CRÉDITO CONTINGENTE CONTRATADA CON BBVA BANCOMER, S.A. CON CLAVE DE INSCRIPCIÓN 252/2010.	GEA-LP-P004-2018	TIE + 1.90	26/08/2013	52,000,000	52,000,000	-	359,882	-	-
<b>HR RATINGS DE MÉXICO S.A. DE C.V.</b>										<b>755,650</b>
<b>FITCH MÉXICO S.A. DE C.V.</b>										<b>507,874</b>
<b>VALUACIÓN OPERATIVA Y REFERENCIAS DE MERCADO S.A. DE C.V.</b>										<b>139,200</b>
<b>TOTALES:</b>					<b>7,686,558,981</b>	<b>7,371,179,818</b>	<b>6,561,465,618</b>	<b>313,370,199</b>	-	<b>1,402,724</b>



**MORELOS**  
ANFITRIÓN DEL MUNDO

Gobierno del Estado  
2018-2024

Cuenta Pública Consolidada  
Tomo 1: Resultados Generales  
Cuernavaca, Morelos a 30 de julio de 2019



<http://morelos.gob.mx>



Gobierno Estado de Morelos



@GobiernoMorelos