



**MORELOS**  
2018 - 2024



# CUENTA PÚBLICA CONSOLIDADA

CUARTO TRIMESTRE 2018

RESULTADOS GENERALES  TOMO 1



# MORELOS

2018 - 2024

## RESULTADOS GENERALES





**MORELOS**  
2018 - 2024



# Introducción

CUENTA PÚBLICA CONSOLIDADA  
RESULTADOS GENERALES  
ENERO - DICIEMBRE

2018

---

## INTRODUCCIÓN

Los Estados Financieros presentados en este documento, están elaborados con la finalidad de proveer información acerca de la situación financiera y los resultados de la Gestión sobre el ejercicio de la Ley de Ingresos y del Presupuesto de Egresos del Gobierno del Estado de Morelos a los principales usuarios de la misma, al Congreso y a la ciudadanía en general.

Se presenta esta información con el objetivo de revelar el contexto y los aspectos económico-financieros más relevantes que influyeron en las decisiones del periodo que se informa. Además, es necesaria para mostrar los resultados de la gestión económica, presupuestaria y fiscal, así como la situación patrimonial del Estado, todo ello con la estructura, oportunidad y periodicidad que la ley establece.

En apego al periodo contable referente a la Contabilidad Gubernamental, el ejercicio fiscal comprende del 1° de enero al 31 de diciembre, lo cual está directamente relacionado con la ejecución de la Ley de Ingresos y el ejercicio del Presupuesto de Egresos.

Los Estados Contables de la presente Cuenta Pública del cuarto trimestre 2018, se elaboraron en apego a los criterios Establecidos en la Ley General de Contabilidad Gubernamental

---

---

(LGCG), Ley de Disciplina Financiera de las Entidades Federativas y los Municipios (LDF), así como a lo establecido en las Normas Contables y Lineamientos para la emisión de Estados Financieros, emitidos por el órgano de coordinación para la Armonización de la Contabilidad Gubernamental, en este caso el Consejo Nacional de Armonización Contable (CONAC).

Asimismo, en la preparación de la Información Financiera, se observó la aplicación de los postulados contenidos en el acuerdo por el que se emiten los Postulados Básicos de Contabilidad Gubernamental, que son:

- a. Sustancia Económica.
  - b. Entes Públicos.
  - c. Existencia Permanente.
  - d. Revelación Suficiente.
  - e. Importancia Relativa.
  - f. Registro e Integración Presupuestaria.
  - g. Consolidación de la Información Financiera.
  - h. Devengo Contable.
  - i. Valuación.
  - j. Dualidad Económica y;
  - k. Consistencia.
-



**MORELOS**  
2018 - 2024



# Índice

## *Resultados Generales:*

➤ Ingresos Presupuestarios.	1
➤ Gastos Presupuestarios.	11
➤ Postura Fiscal.	19
➤ Deuda Pública.	23







**MORELOS**  
2018 - 2024



# Ingresos Presupuestarios

CUENTA PÚBLICA CONSOLIDADA  
RESULTADOS GENERALES  
ENERO - DICIEMBRE

2018





## INGRESOS PRESUPUESTARIOS

Al cierre del cuarto trimestre del ejercicio fiscal 2018, se recaudaron ingresos totales por la cantidad de 29 mil 319 millones 953 mil 887 pesos, de los cuales 611 millones 29 mil 303 pesos corresponden a Impuestos, 22 millones 944 mil 777 pesos a Contribuciones de Mejoras, 874 millones 202 mil 167 pesos a Derechos, 34 millones 944 mil 812 pesos a Productos, 72 millones 812 mil 108 pesos a Aprovechamientos, 94 millones 846 mil 743 pesos a Ingresos por Ventas de Bienes y Servicios, 10 mil 905 millones 80 mil 544 pesos a Participaciones, 403 millones 695 mil 679 pesos corresponden a Incentivos Derivados de la Colaboración Fiscal, 12 mil 22 millones 325 mil 644 pesos a Aportaciones y 4 mil 278 millones 72 mil 110 pesos a Convenios. En la gráfica 1 siguiente, se muestra la distribución porcentual de la recaudación de los ingresos con corte al mes de diciembre del ejercicio fiscal 2018.

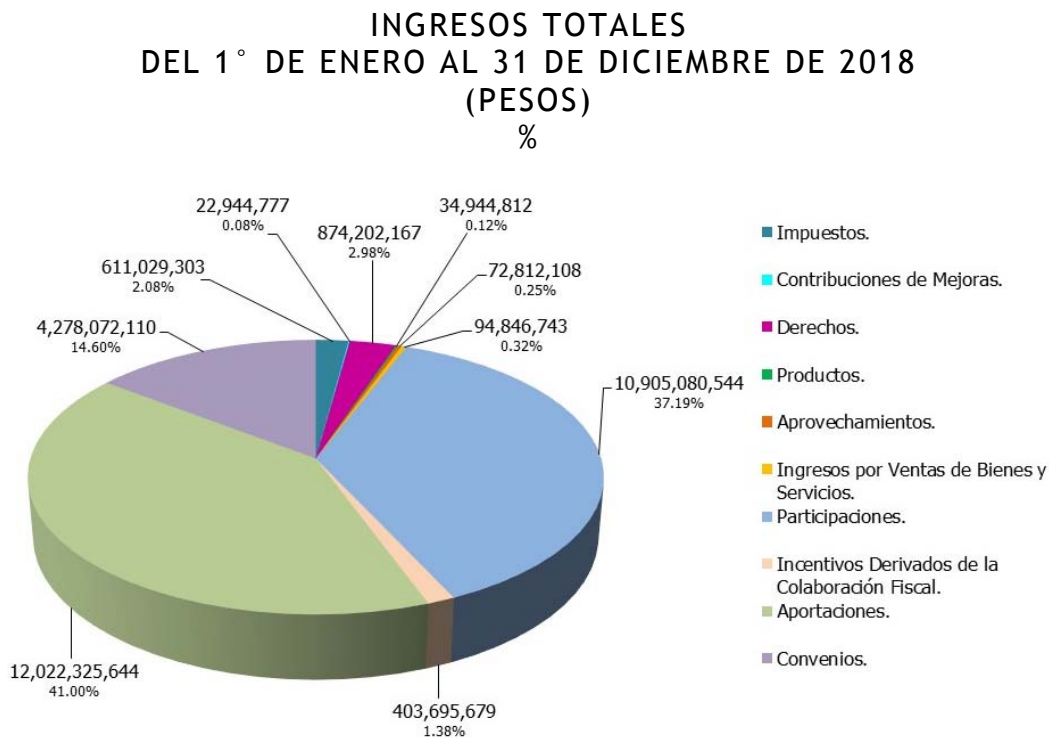

Gráfica 1.

---

## IMPUESTOS

En el rubro de Impuestos, el concepto más representativo es el Impuesto sobre Nóminas y Asimilables, del cual se obtuvieron ingresos por un total de 551 millones 604 mil 710 pesos, estando en segundo lugar el Impuesto sobre la Producción, el Consumo y las Transacciones con un importe total de 41 millones 63 mil 323 pesos. En la gráfica 2 se muestra la distribución porcentual del rubro de Impuestos desagregado, correspondiente al periodo enero - diciembre de 2018.

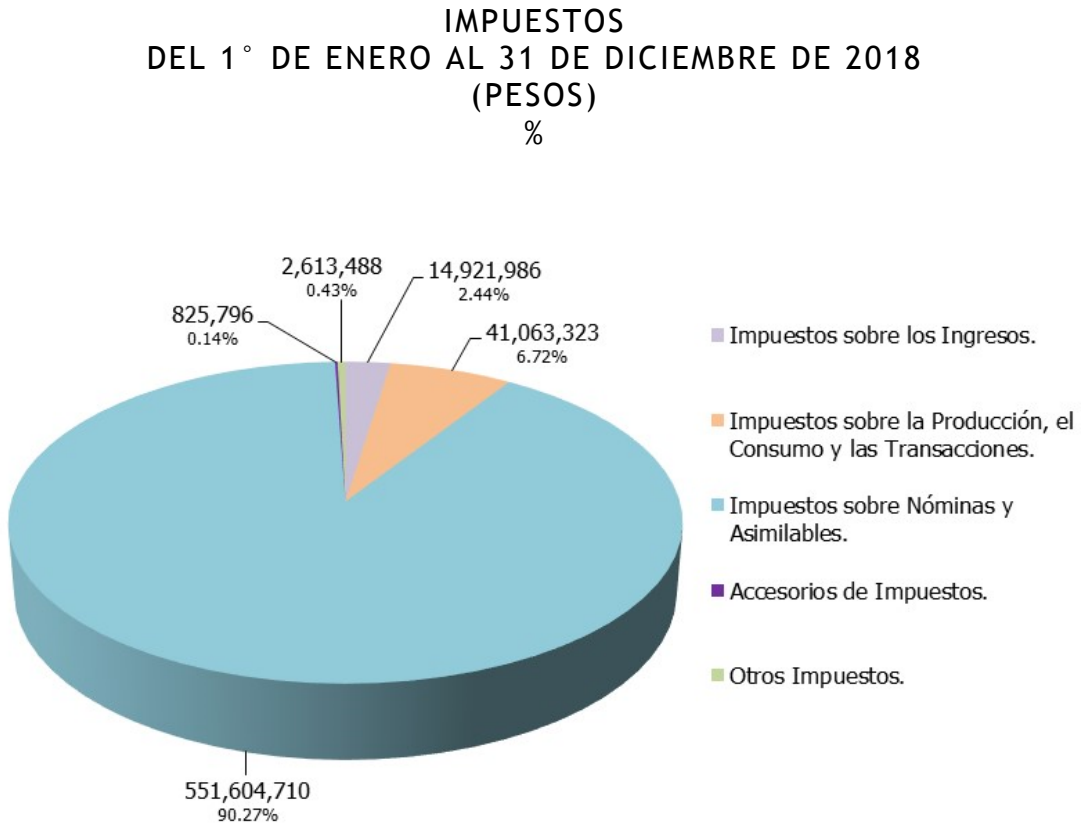

Gráfica 2.

---

## DERECHOS

Por otra parte, dentro del Clasificador por Rubro de Ingresos se encuentra lo correspondiente al rubro de Derechos, del cual se registraron 874 millones 202 mil 167 pesos, de los cuales 850 millones 748 mil 821 pesos corresponden a Derechos por Prestación de Servicios, equivalentes a poco más del 97 por ciento del total registrado en este rubro. La gráfica 3, muestra la distribución total.

DERECHOS  
DEL 1° DE ENERO AL 31 DE DICIEMBRE DE 2018  
(PESOS)  
%

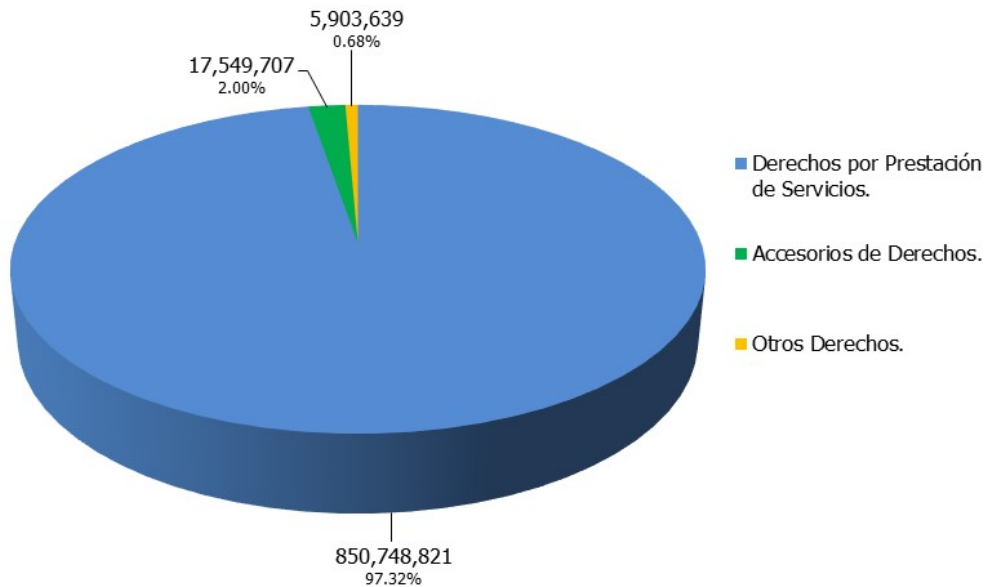

Gráfica 3.

---

## APROVECHAMIENTOS

En el rubro de Aprovechamientos, el concepto más representativo es el de Otros Aprovechamientos, del cual se obtuvieron ingresos por un total de 56 millones 847 mil 838 pesos, estando en segundo lugar el concepto de Multas con un importe total de 6 millones 398 mil 450 pesos. En la gráfica 4 se muestra la distribución porcentual para este rubro dentro del periodo enero - diciembre del ejercicio fiscal 2018.

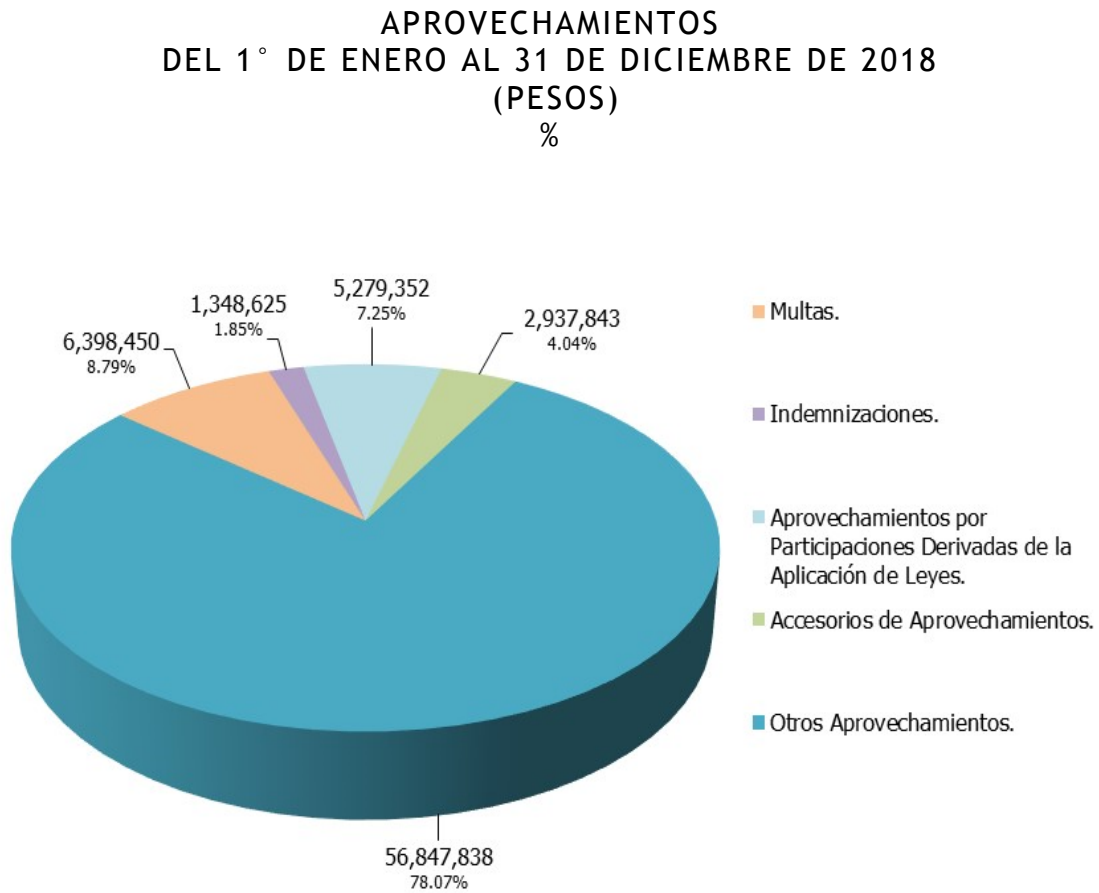

Gráfica 4.

---

## ***PARTICIPACIONES***

Al cierre del cuarto trimestre del ejercicio fiscal 2018, se recibieron recursos por parte de la Federación dentro del rubro de Participaciones por un total de 10 mil 905 millones 80 mil 544 pesos, de los cuales, aproximadamente el 82 por ciento corresponde al Fondo General de Participaciones con 8 mil 918 millones 264 mil 649 pesos. En la siguiente gráfica 5 se puede apreciar su distribución.

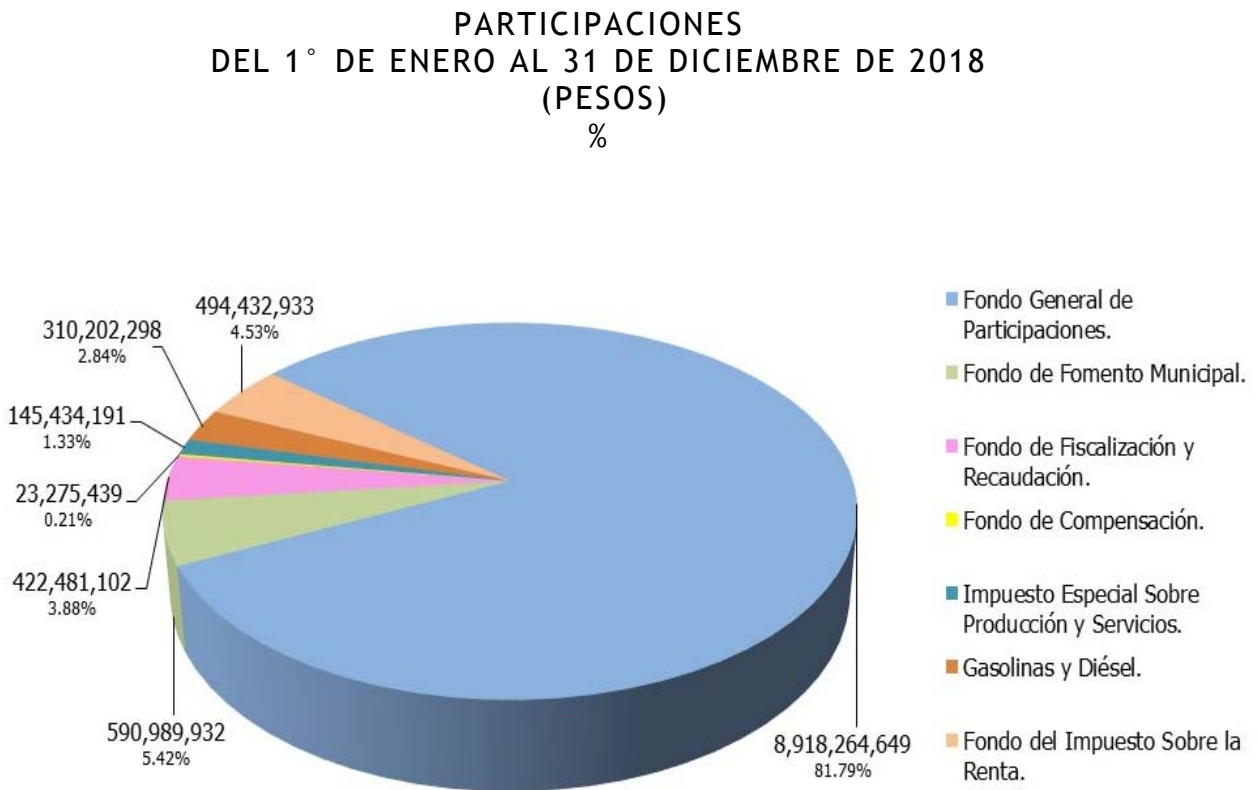

Gráfica 5.

---

## INCENTIVOS DERIVADOS DE LA COLABORACIÓN FISCAL

Dentro de este rubro, se recaudó la cantidad de 403 millones 695 mil 679 pesos, de los cuales el mayor porcentaje se localiza en Otros Incentivos Económicos con 256 millones 515 mil 387 pesos, que representan poco más del 63 por ciento de este rubro. En la gráfica 6 se muestra su desagregación.

INCENTIVOS DERIVADOS DE LA COLABORACIÓN FISCAL  
DEL 1° DE ENERO AL 31 DE DICIEMBRE DE 2018  
(PESOS)  
%

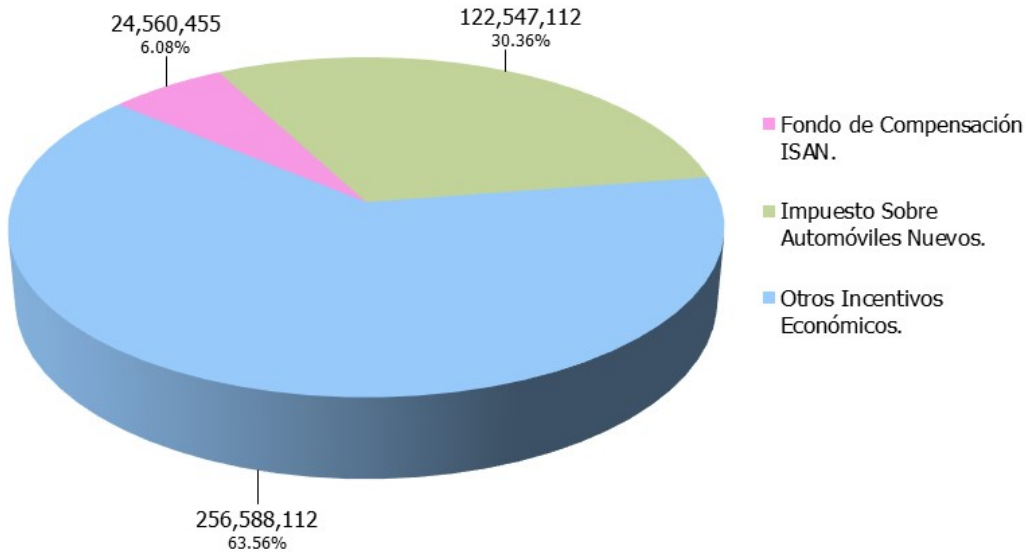

NOTA: Dentro de los Incentivos Derivados de la Colaboración Fiscal, se encuentra lo correspondiente a la Tenencia o Uso de Vehículos y al Fondo de Compensación de Repecos-Intermedios, de los cuales se han registrado 18 mil 409 pesos y 54 mil 316 pesos respectivamente. Estos importes, son mínimos en relación al resto y por este motivo, no aparecen en la gráfica. No obstante, la cifra se integró en Otros Incentivos Económicos para efectos de presentación.

Gráfica 6.

---

## APORTACIONES

Durante el cuarto trimestre del ejercicio fiscal 2018, se recaudaron 12 mil 22 millones 325 mil 644 pesos, los cuales representan 41 por ciento del Ingreso Total Recaudado. El mayor porcentaje de este, se localiza en el Fondo de Aportaciones para la Nómina Educativa y Gasto Operativo con 7 mil 78 millones 370 mil 626 pesos. La siguiente gráfica 7 permite observar el detalle del Rubro.

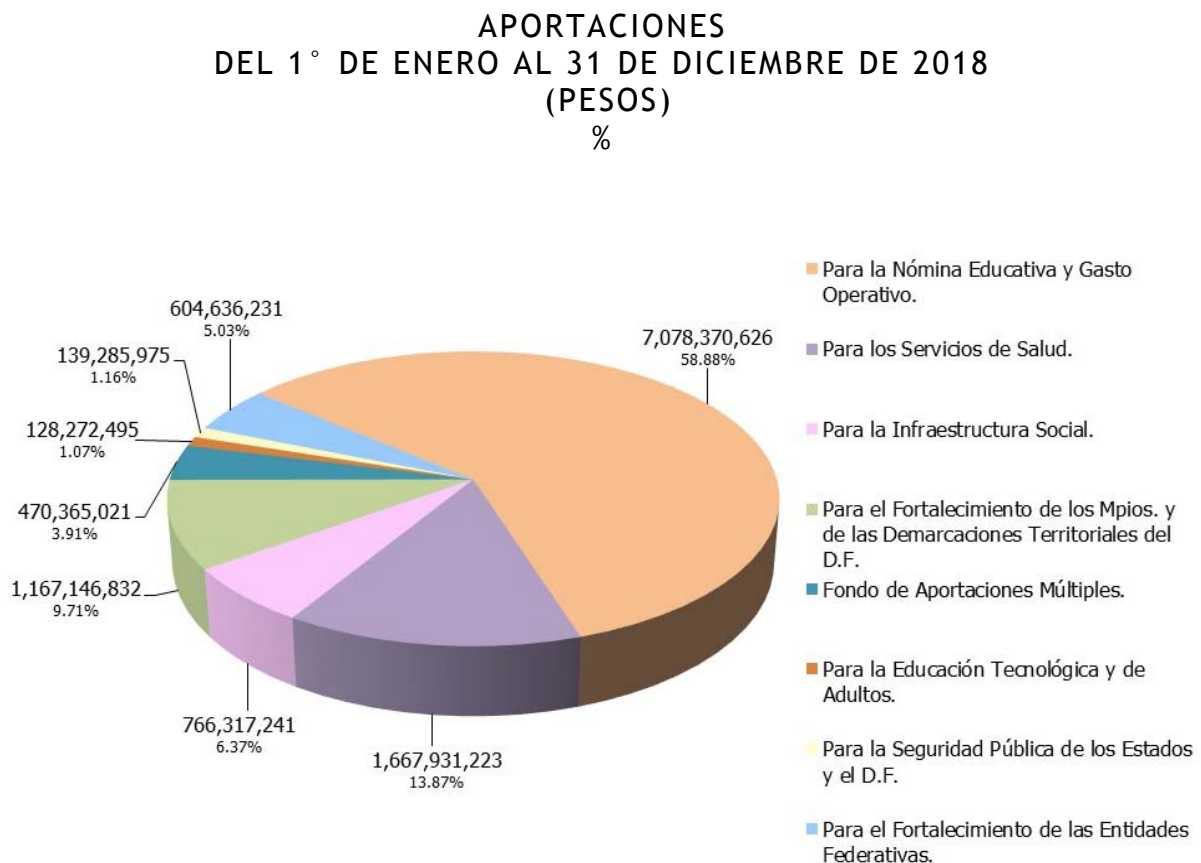

Gráfica 7.







**MORELOS**  
2018 - 2024



# Gastos Presupuestarios

CUENTA PÚBLICA CONSOLIDADA  
RESULTADOS GENERALES  
ENERO - DICIEMBRE

2018



---

## GASTOS PRESUPUESTARIOS

Dentro de la Clasificación por Objeto del Gasto, el registro ascendió a la cantidad de 30 mil 689 millones 714 mil 225 pesos, de los cuales, destaca el capítulo de Transferencias, Asignaciones, Subsidios y Otras Ayudas con aproximadamente 62 por ciento de este. La distribución se muestra en la gráfica 8.

CLASIFICACIÓN POR OBJETO DEL GASTO (COG)  
DEL 1° DE ENERO AL 31 DE DICIEMBRE DE 2018  
(PESOS)  
%

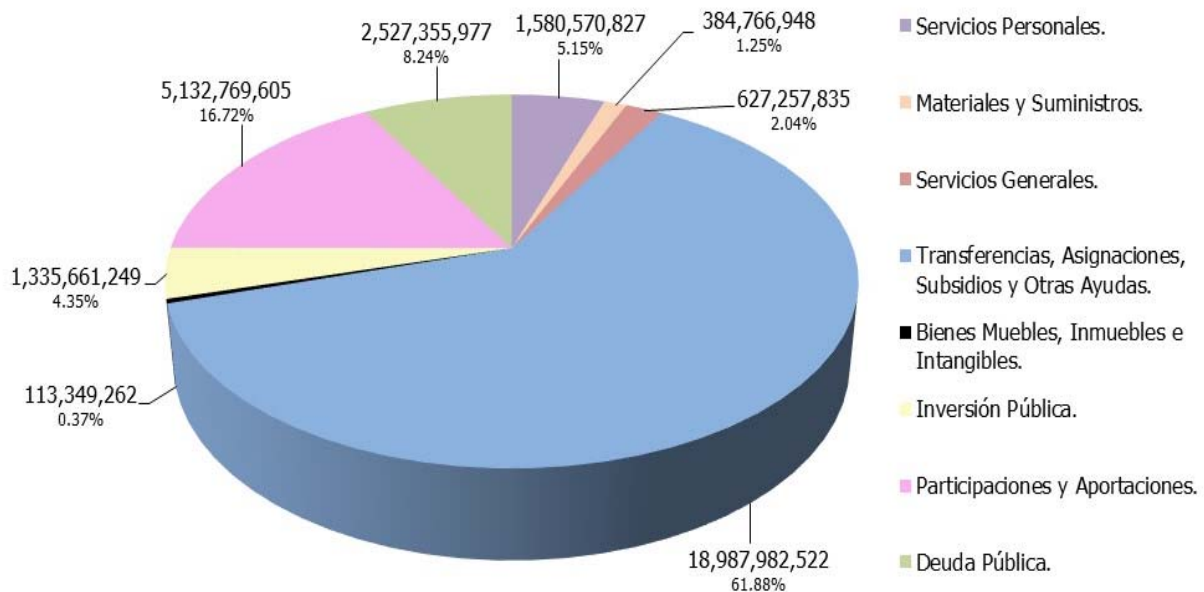

Gráfica 8.

## GASTO POR DEPENDENCIA (PODER EJECUTIVO)

En el gasto por dependencia del Poder Ejecutivo, destaca la Secretaría de Hacienda con 3 mil 206 millones 360 mil 81 pesos, equivalentes a poco más del 39 por ciento del gasto total, seguida por la Secretaría de Obras Públicas con 1 mil 294 millones 143 mil pesos. La siguiente gráfica 9, muestra el gasto por dependencia del Poder Ejecutivo al cierre del cuarto trimestre del ejercicio fiscal 2018.

GASTO POR DEPENDENCIA (PODER EJECUTIVO)  
DEL 1° DE ENERO AL 31 DE DICIEMBRE DE 2018  
(PESOS)  
%

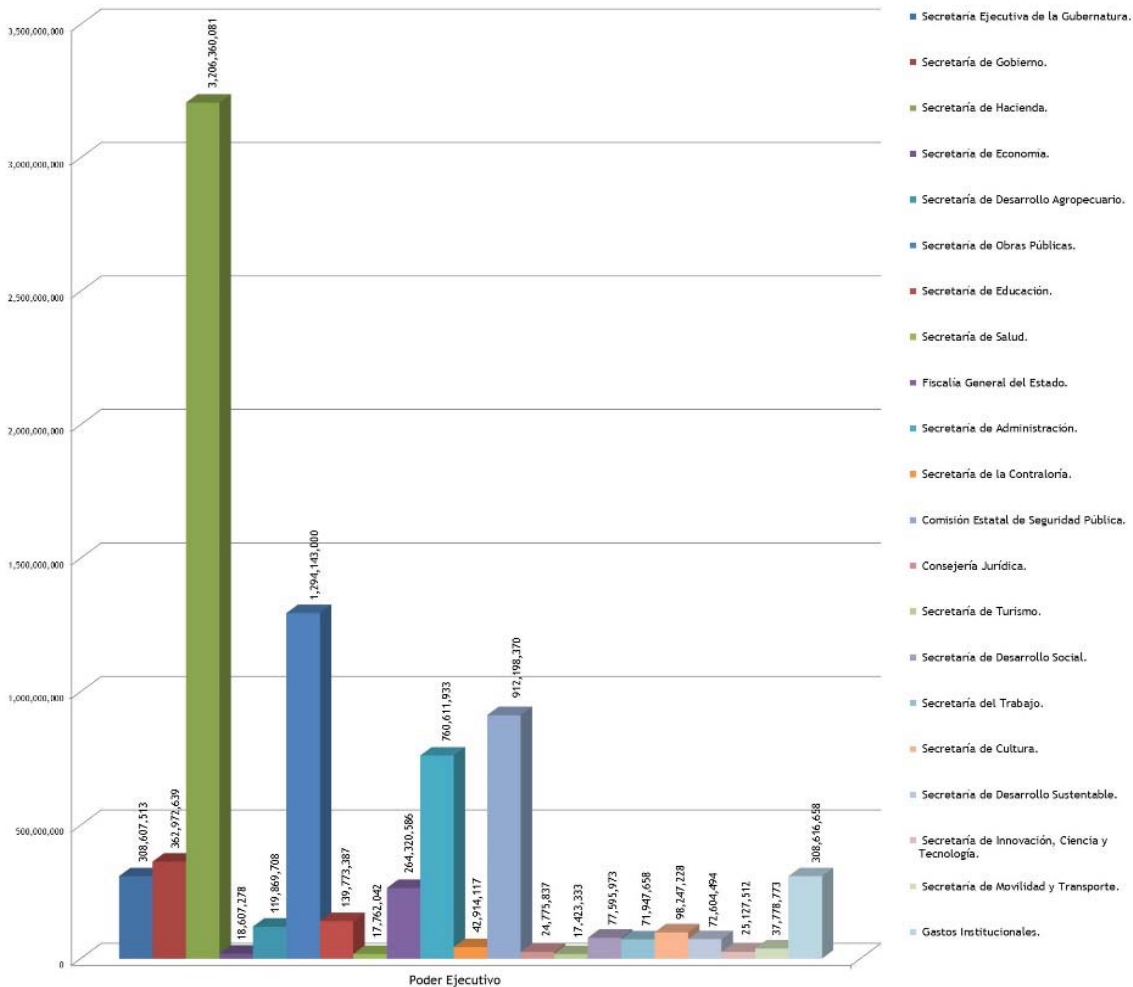

Gráfica 9.

---

## CLASIFICACIÓN ADMINISTRATIVA

En lo que corresponde a esta Clasificación del Gasto, destacan las Entidades Paraestatales y Fideicomisos No Empresariales y No Financieros con 13 mil 474 millones 723 mil 588 pesos, cifra que equivale aproximadamente al 44 por ciento del total del gasto, seguido por el Poder Ejecutivo con 8 mil 182 millones 258 mil 120 pesos que representan cerca del 27 por ciento del total. La siguiente gráfica 10, muestra su distribución.

CLASIFICACIÓN ADMINISTRATIVA  
DEL 1° DE ENERO AL 31 DE DICIEMBRE DE 2018  
(PESOS)  
%

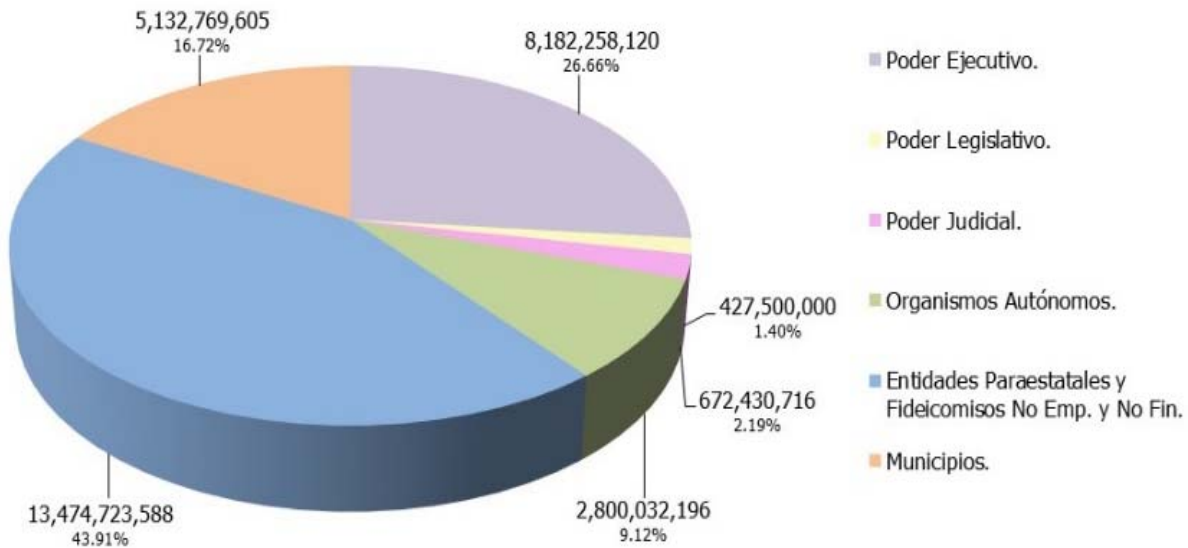

Gráfica 10.

---

## CLASIFICACIÓN FUNCIONAL (FINALIDAD Y FUNCIÓN)

Los conceptos que integran esta clasificación son: Gobierno, Desarrollo Social, Desarrollo Económico y Otras No Clasificadas en Funciones Anteriores, siendo la primera la más representativa con 25 mil 54 millones 210 mil 158 pesos equivalentes al 82 por ciento aproximadamente, del total. En la gráfica 11 se aprecia el total y porcentaje de cada concepto.

CLASIFICACIÓN FUNCIONAL (FINALIDAD Y FUNCIÓN)  
DEL 1° DE ENERO AL 31 DE DICIEMBRE DE 2018  
(PESOS)  
%

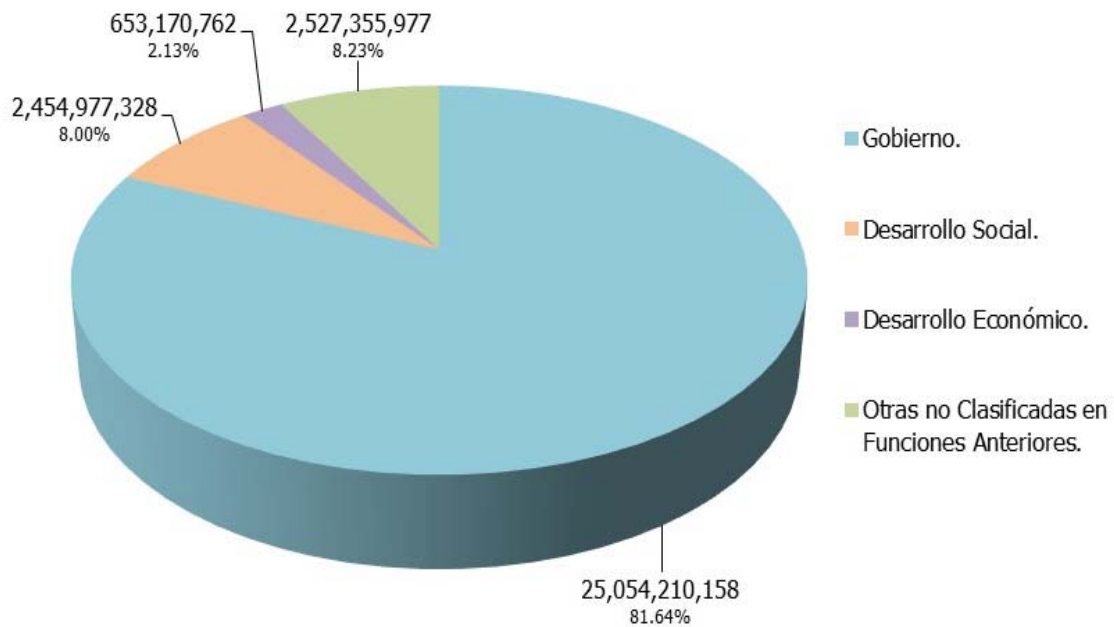

Gráfica 11.

---

## CLASIFICACIÓN ECONÓMICA (POR TIPO DE GASTO)

En esta clasificación, se muestran los conceptos de Gasto Corriente, Gasto de Capital, Amortización de la Deuda, Pensiones y Jubilaciones y lo correspondiente a las Participaciones, siendo el primero el más destacado al representar cerca del 75 por ciento del total. La siguiente gráfica 12, muestra la distribución por Clasificación Económica (por Tipo de Gasto) con cifras al cierre del cuarto trimestre del ejercicio 2018.

CLASIFICACIÓN ECONÓMICA (POR TIPO DE GASTO)  
DEL 1° DE ENERO AL 31 DE DICIEMBRE DE 2018  
(PESOS)  
%

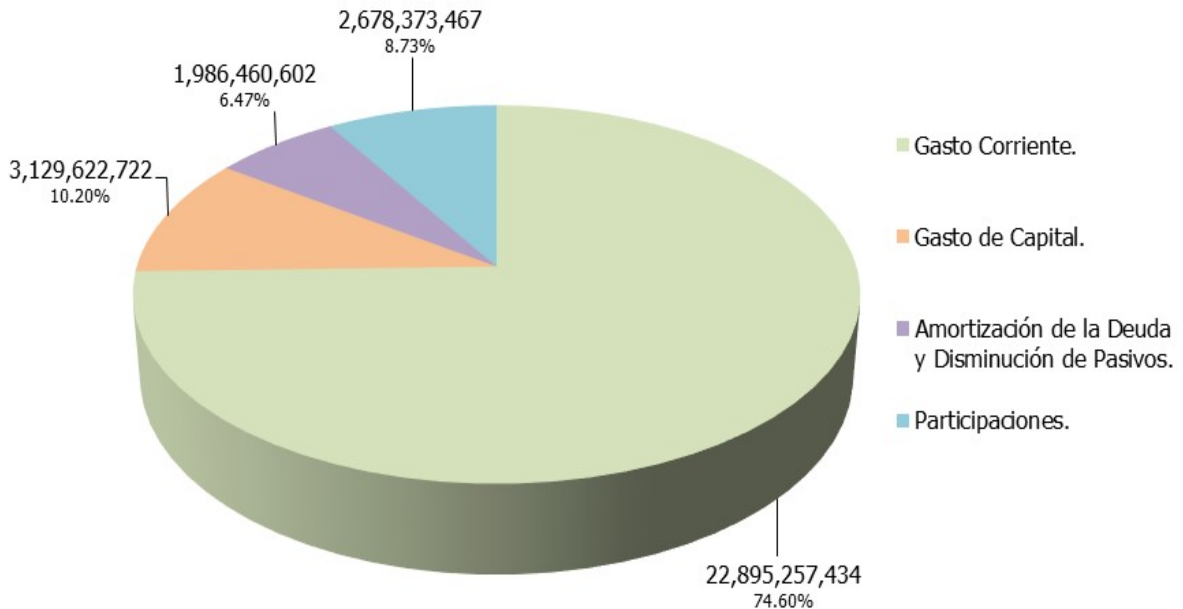

Gráfica 12.







**MORELOS**  
2018 - 2024



# Postura Fiscal

CUENTA PÚBLICA CONSOLIDADA  
RESULTADOS GENERALES  
ENERO - DICIEMBRE

2018



---

## POSTURA FISCAL

Los Indicadores de la Postura Fiscal se localizan en la Información Programática del Poder Ejecutivo del Estado, dentro del Tomo 3. En dicho reporte se pueden visualizar los datos relativos al Balance Presupuestario, al Balance Primario y al nivel de endeudamiento del periodo enero - diciembre del ejercicio fiscal 2018.





**MORELOS**  
2018 - 2024



# Deuda Pública

CUENTA PÚBLICA CONSOLIDADA  
RESULTADOS GENERALES  
ENERO - DICIEMBRE

2018



---

## DEUDA PÚBLICA

Para el pago de la deuda en este periodo, se destinaron recursos por la cantidad de 1 mil 289 millones 258 mil 78 pesos. Del total ejercido en el periodo, 747 millones 387 mil 430 pesos se destinaron a la amortización de capital; 537 millones 269 mil 7 pesos para el pago del servicio de la deuda y 4 millones 601 mil 641 pesos para los gastos de la deuda pública interna.

El ente público cuenta a la fecha con doce créditos bancarios, mismos que se pueden visualizar en la tabla 1:

- En agosto de 2012 se contrató con Banobras S.N.C., un crédito hasta por un monto de 333 millones 336 mil pesos, a una tasa fija de 8.11, con fecha de vencimiento al 31 de agosto de 2032. Es importante mencionar que a la fecha únicamente se ha dispuesto la cantidad de 311 millones 202 mil 94 pesos.
- En agosto 2013 se contrató con Banobras S.N.C., un crédito por 585 millones de pesos, a una tasa fija de 5.71 con fecha de vencimiento al 03 de septiembre de 2018.
- En agosto de 2013 se contrató con Banobras S.N.C., un crédito hasta por un monto de 80 millones de pesos, a una tasa fija de 6.72, con fecha de vencimiento al 03 de septiembre de 2018. Se precisa que a la fecha únicamente se ha dispuesto la cantidad de 57 millones 350 mil pesos.



- 
- En diciembre de 2013 se contrató con Banobras S.N.C., un crédito hasta por un monto de 1 mil 400 millones, a una tasa TIIE+0.64 con fecha de vencimiento al 05 de diciembre de 2031.
  - En enero de 2014 se contrató con Banorte S.A., un crédito por un monto de 800 millones de pesos, a una tasa TIIE+0.90, con fecha de vencimiento al 15 de enero de 2032.
  - En febrero de 2014 se contrató con H.S.B.C. S.A., un crédito por un monto de 600 millones de pesos, a una tasa TIIE+0.90, con fecha de vencimiento al 28 de febrero de 2026.
  - En febrero de 2017 se contrató con Banca Afirme S.A., un crédito por un monto de 486 millones 500 mil pesos, a una tasa TIIE+0.94, con fecha de vencimiento al 17 de febrero de 2037.
  - En febrero de 2017 se contrató con Banco Interacciones S.A., un crédito hasta por un monto de 527 millones de pesos, a una tasa TIIE+1.60. Sin embargo, a la fecha únicamente se ha dispuesto la cantidad de 514 millones 13 mil 628 pesos. Con fecha 31 de mayo de 2018, fue liquidado el saldo de la deuda, derivado de un refinanciamiento con Banobras.
  - En febrero de 2017 se contrató con Banco Interacciones S.A., un crédito hasta por un monto de 486 millones 500 mil pesos, a una tasa TIIE+1.60. Con fecha 27 de junio de 2018, fue liquidado el saldo de la deuda, derivado de un refinanciamiento con Banco del Bajío.

- 
- En septiembre 2017 se contrató con Bansi S.A., un crédito por 58 millones de pesos, a una tasa de TIIIE+1.90 con fecha de vencimiento al 13 de septiembre de 2043.
  - En diciembre 2017 se contrató con Banco Multiva S.A., un crédito por 838 millones 500 mil pesos, a una tasa de TIIIE+0.91 con fecha de vencimiento al 18 de junio de 2033.
  - En diciembre 2017 se contrató con Banco del Bajío S.A., un crédito por 482 millones de pesos, a una tasa de TIIIE+0.90, con fecha de vencimiento al 22 de junio de 2036. Se informa que a la fecha únicamente se ha dispuesto la cantidad de 342 millones de pesos.
  - En diciembre 2017 se contrató con Banorte S.A., un crédito por 368 millones de pesos, a una tasa de TIIIE+0.75, con fecha de vencimiento al 28 de junio de 2037.
  - En diciembre 2017 se contrató con Bansi, S.A., un crédito por 13 millones de pesos, a una tasa de TIIIE+ 1.90, con fecha de vencimiento al 26 de agosto de 2030.
  - En marzo 2018 se contrató con Banobras S.N.C., un crédito hasta por 1 mil 71 millones 521 mil 598 pesos, a una tasa de TIIIE+0.02+0.47, con fecha de vencimiento al 03 de septiembre de 2038. Es importante mencionar que a la fecha únicamente se ha dispuesto la cantidad de 813 millones 130 mil 382 pesos.

- 
- En marzo 2018 se contrató con Banobras S.N.C., un crédito por 512 millones 99 mil 710 pesos, a una tasa de TIE+1.04, con fecha de vencimiento al 17 de febrero de 2037. A la fecha únicamente se ha dispuesto la cantidad de 511 millones 16 mil 61 pesos. El crédito se origina de un refinanciamiento celebrado con Banco Interacciones, con clave de inscripción P17-0317013.
  - En mayo 2018 se contrató con Banco del Bajío S.A., un crédito por 484 millones 951 mil 157 pesos, a una tasa de TIE+0.95, con fecha de vencimiento al 11 de mayo de 2037. Se informa que a la fecha únicamente se ha dispuesto la cantidad de 484 millones 678 mil 473 pesos. El crédito se origina de un refinanciamiento celebrado con Banco Interacciones, con clave de inscripción P17-0317014.
  - En agosto 2018 se contrató con Banobras S.N.C., un crédito por 199 millones 650 mil 516 pesos, a una tasa de TIE+.47 + costo mercado (-0.18), con fecha de vencimiento al 19 de marzo de 2038. Es importante mencionar que a la fecha únicamente se ha dispuesto la cantidad de 166 millones 152 mil 808 pesos.

### Calificaciones otorgadas.

El Gobierno del Estado de Morelos es evaluado por dos agencias calificadoras que son Fitch Ratings y HR Ratings de México.

---

El crédito con Banobras de largo plazo es evaluado únicamente por HR Ratings de México y tiene una calificación de AA+ que significa “Muy alta calidad crediticia”.

El crédito con Banco Multiva de largo plazo evaluado por HR Ratings de México tiene una calificación de AA+ que significa “Muy alta calidad crediticia”.

Las razones que han influido para obtener esta calificación han sido entre otras:

- Bajos niveles de deuda y de servicio de la deuda.
- Resultados fiscales balanceados.
- Sólidas prácticas de administración y gobierno interno.

ACREEDOR	OBJETO O DESTINO	No. DE INSCRIPCIÓN DE LA S.H.C.P.	TASA DE INTERES CONTRATADA	FECHA DE VENCIMIENTO	IMPORTE CONTRATADO	DISPOSICIONES REALIZADAS DE LA CONTRATACIÓN	SALDO POR PAGAR	INTERESES PAGADOS	FONDOS DE RESERVA	OTROS GASTOS DE LA DEUDA
<b>BANOBRAS S.N.C.</b>					<b>4,181,607,824</b>	<b>3,843,851,345</b>	<b>2,868,015,126</b>	<b>204,234,487</b>	-	-
	BONO CUPON CERO	P17-0812123	TASA FIJA 7.03 + 1.08	31/08/2032	333,336,000	311,202,094	311,202,094	25,311,423	-	-
	FINANCIAR EL COSTO DE INVERSIONES PUBLICAS QUE SE ENCUENTREN ESTABLECIDAS EN EL ART.47 DE LA LEY DE COORDINACION FISCAL.	P17-0913115	TASA FIJA 4.47+1.24	03/09/2018	585,000,000	585,000,000	-	1,890,546	-	-
	FINANCIAR OBRAS, ACCIONES SOCIALES BASICAS E INVERSIONES QUE BENEFICEN DIRECTAMENTE A SECTORES DE LA POBLACION QUE SE ENCUENTREN EN CONDICIONES DE REZAGO SOCIAL Y POBREZA EXTREMA EN TERMINOS DEL ART.33 DE LA LEY DE COORDINACION FISCAL.	A17-101346	FIJA 6.72	03/09/2018	80,000,000	57,350,000	-	381,532	-	-
	INFRAESTRUCTURA EDUCATIVA EN NIVEL BASICO Y MEDIO SUPERIOR, SEGURIDAD PUBLICA, URBANA, ECONOMICA (MERCADOS), AGUA POTABLE, SANEAMIENTO Y ALCANTARILLADO.	P17-1213160	TIE + 0.64	05/12/2031	1,400,000,000	1,400,000,000	1,070,588,235	96,405,374	-	-
	FINANCIAMIENTO PARA RECONSTRUCCIÓN (BONO CUPON CERO).	GEA-LP-P007-2018	TIE + 0.02 + 0.47	03/09/2038	1,071,521,598	813,130,382	813,130,382	48,765,245	-	-
	REFINANCIAMIENTO DEL EMPRESTITO CELEBRADO CON INTERACCIONES (GEA/007/2017).	P17-0317013	TIE + 1.04	17/02/2037	512,099,710	511,016,061	506,941,607	27,370,540	-	-
	FINANCIAR OBRAS PÚBLICAS PRODUCTIVAS; AL AMPARO DEL PROGRAMA DE FINANCIAMIENTO PARA LA RECONSTRUCCIÓN DE ENTIDADES FEDERATIVAS (PROGRAMA FONREC).	GEA-LP-P012-2018	TIE + 0.47 + COSTO MERCADO (- 0.18)	19/03/2038	199,650,516	166,152,808	166,152,808	4,109,827	-	-
<b>BANORTE S.A.</b>					<b>1,168,000,000</b>	<b>1,168,000,000</b>	<b>1,092,849,835</b>	<b>86,558,375</b>	-	-
	REALIZACION DE INVERSION PUBLICA PRODUCTIVA.	P17-0114007	TIE + 0.90	15/01/2032	800,000,000	800,000,000	725,690,272	65,835,486	-	-
	REALIZACION DE INVERSION PUBLICA PRODUCTIVA.	GEA/0032/2017	TIE + 075	28/06/2037	368,000,000	368,000,000	367,159,563	20,722,889	-	-
<b>H.S.B.C. S.A.</b>					<b>600,000,000</b>	<b>600,000,000</b>	<b>466,859,612</b>	<b>43,177,435</b>	-	-
	REALIZACION DE INVERSION PUBLICA PRODUCTIVA.	P17-0214021	TIE + 0.90	28/02/2026	600,000,000	600,000,000	466,859,612	43,177,435	-	-
<b>BANCA AFIRME S.A.</b>					<b>486,500,000</b>	<b>486,500,000</b>	<b>479,309,759</b>	<b>43,249,695</b>	-	-
	REFINANCIAMIENTO DEL EMPRESTITO CELEBRADO CON BANCO NACIONAL DE MEXICO S.A.	P17-0317015	TIE + 0.94	17/02/2037	486,500,000	486,500,000	479,309,759	43,249,695	-	-

AGREEDOR	OBJETO O DESTINO	No. DE INSCRIPCIÓN DE LA S.H.C.P.	TASA DE INTERÉS CONTRATADA	FECHA DE VENCIMIENTO	IMPORTE CONTRATADO	DISPOSICIONES REALIZADAS DE LA CONTRATACIÓN	SALDO POR PAGAR	INTERESES PAGADOS	FONDOS DE RESERVA	OTROS GASTOS DE LA DEUDA	
<b>INTERACCIONES S.A.</b>					<b>1,013,500,000</b>	<b>1,000,513,628</b>	-	<b>38,670,248</b>	-	-	
	REFINANCIAMIENTO DE LOS EMPRESTITOS CELEBRADOS CON BANCO NACIONAL DE MEXICO S.A Y BACOMER S.A.	P17-0317013	TIE + 1.60%	17/02/2037	527,000,000	514,013,628	-	19,852,172	-	-	
	REALIZACION DE INVERSION PUBLICA PRODUCTIVA.	P17-0317014	TIE + 1.60%	17/08/2037	486,500,000	486,500,000	-	18,818,076	-	-	
<b>BANCO MULTIVA S.A.</b>					<b>838,500,000</b>	<b>838,500,000</b>	<b>831,887,477</b>	<b>69,347,688</b>	-	-	
	REALIZACION DE INVERSIONES PUBLICAS PRODUCTIVAS EN MATERIAS DIVERSAS.	GEM/0030/2017	TIE + 0.91	18/06/2033	838,500,000	838,500,000	831,887,477	69,347,688	-	-	
<b>BANCO DEL BAJIO S.A.</b>					<b>966,951,157</b>	<b>826,678,473</b>	<b>822,328,861</b>	<b>50,132,845</b>	-	-	
	REALIZACION DE INVERSIONES PUBLICAS PRODUCTIVAS EN MATERIAS DIVERSAS.	GEM/0031/2017	TIE + 0.90	22/06/2036	482,000,000	342,000,000	340,683,337	24,090,362	-	-	
	REFINANCIAMIENTO DEL EMPRESTITO CELEBRADO CON INTERACCIONES (GEM/008/2017).	P17-0317014	TIE + 0.95	11/05/2037	484,951,157	484,678,473	481,645,524	26,042,483	-	-	
<b>BANSI S.A.</b>					<b>71,000,000</b>	<b>71,000,000</b>	<b>57,974,415</b>	<b>1,898,234</b>	-	-	
	INVERSIONES PUBLICAS PRODUCTIVAS CONSISTENTES EN INFRAESTRUCTURA URBANA EN MATERIA DE SERVICIOS PUBLICOS DE MOVILIDAD Y TRANSPORTE PARA LA ZONA METROPOLITANA DE CUERNAVACA, MORELOS.	GEM/0028/2017	TIE + 1.90	13/09/2043	58,000,000	58,000,000	57,974,415	1,793,911	-	-	
	REFINANCIAMIENTO Y SUSTITUCIÓN DE LA LÍNEA DE CRÉDITO CONTINGENTE CONTRATADA CON BBVA BANCOMER, S.A. CON CLAVE DE INSCRIPCIÓN 252/2010.	GEM-LP-P004-2018	TIE + 1.90	26/08/2013	13,000,000	13,000,000	-	104,323	-	-	
<b>FITCH MEXICO S.A. DE C.V.</b>										<b>2,541,918</b>	
<b>HR RATINGS DE MEXICO S.A. DE C.V.</b>										<b>1,527,575</b>	
<b>BANCO SANTANDER MEXICANO S.A.</b>										<b>174,000</b>	
<b>BANCO DEL BAJIO S.A.</b>										<b>358,148</b>	
<b>TOTALES:</b>							<b>8,835,043,446</b>	<b>6,619,225,085</b>	<b>537,269,007</b>	<b>-</b>	<b>4,601,641</b>

Tabla 1.

Gobierno del Estado de Morelos  
Cuenta Pública Consolidada  
Tomo 1: Resultados Generales  
Cuernavaca, Morelos a 30 de enero de 2019



<http://morelos.gob.mx>



Gobierno Estado de Morelos



@GobiernoMorelos